הצופה

היום פרשת פקודי
הפרק: יחזקאל מ"ג
המשנה: כלים א, ח"ט
הדף — בבלי: סוטה כב
ירושלמי: ראש השנה ב
ההלכה: ש"ע א"ח קו"ס, ה"א
הזריחה: 5.53
השקיעה: 5.46
סוף זמן ק"ש: 8.07

ב"ה, יום שני, כ"ט אדר־א' תשמ"ו (10.3.1986) • שנה נ' • גליון 14032 • המחיר: 0.46 ש"ח, כולל מע"מ * עתון התנועה העולמית של המזרחי והפועל-המזרחי * מייסד ועורך ראשון, הרב מאיר בר-אילן ז"ל

פרס: ישראל מתנגדת למכירת נשק לסעודיה

מאת סופרנו המדיני בירושלים

ראש הממשלה, שמעון פרס, הודיע אתמול בישיבת הממשלה כי ישראל מתנגדת למכירת נשק מארה"ב לסעודיה, הוא אמר כי התנגדות זו עולה בקנה אחד עם התנגדותה לאספקת נשק לכל מדינה הנמצאת במצב מלחמה עם ישראל.

הודעה זו באה כדי להכחיש ידיעות שנתפרסמו כאילו הודיעה ישראל לממשל האמריקני כי לא תתנגד לעסקת הנשק עם סעודיה. מר פרס הוסיף כי עמדתה של ישראל ידועה היטב לממשל האמריקני. מר פרס הבהיר זאת ביזמתו בישיבת הממשלה.

מרפי ייפגש היום עם מובארק
ידונו בתהליך השכנת השלום במזה"ת

קהיר (רויטר־עתי"ם ופ"ש) — עוזר שר החוץ האמריקני, ריצ'רד מרפי, הגיע אמש לקהיר — לביקור שיוקדש לתהליך השכנת השלום. מרפי יקיים שיחות עם הנשיא חוסני מובארק ועם מנהיגים מצריים אחרים.

מרפי אמור להיפגש הבוקר עם נשיא מצרים ועם שר החוץ, איסמת עבד אל־מג'יד, בתהליך היום.

אי עוזר שר החוץ האמריקאי ב־ זה בביקורו בקהיר הרברט פלכרו, סגן שר ההגנה האמריקני.

נודע כי מרפי ישהה במצרים ב־ משך יומיים. באורח רשמי נמסר כי יקיים דיונים על "התפתחות ה־ מצב במזה"ת".

חייל נהרג וחמישה נפצעו בהיתקלות ברצועת הביטחון
בין הפצועים — אחד קשה ושניים בינוני • חוליית המחבלים ארבה בצמחיה עבותה, 6 ק"מ מצפון למושב זרעית • שניים מאנשיה נהרגו

חייל צה"ל, רב"ט ישראל סדן (נפתא), בן 21, מירושלים נהרג במוצאי שבת בהיתקלות עם חוליית מחבלים בדרום לבנון. ו־ חמישה מחבריו נפצעו, אחד מהם קשה, שניים בינוני ושניים קל.

הלווייתו של ישראל סדן (נפתא) תתקיים היום ב־3 אחה"צ בבית הקברות הצבאי בהר הרצל בירושלים.

שניים מן הפצועים אושפזו בבית החולים רמב"ם בחיפה ושלושת האחרים — בבית החולים הממשלתי בנהריה.

בבית החולים בנהריה נמסר, כי מצבו של אחד מהם הוגדר כבינוני ומצבם של שני האחרים קל.

סגן מנהל המרכז הרפואי רמב"ם בחיפה, ד"ר צבי ברישי, מסר לכתב עתים, כי אחד משני הפצועים ה־ מאושפזים ברמב"ם נפצע קשה ב־ ראשו והוחש לחדר הניתוח. לאחר שהות אושפז במחלקה הנוירוכירורגית במצב קשה, מחוסר הכרה. ה־ פצוע האחר נחבל באורח קל בראשו ומצבו אינו מעורר דאגה. פצוע זה אושפז גם הוא במחלקה הנוירוכירורגית של בית החולים.

כתב עתים מוסר, כי הפצועים הגיעו לבית החולים בשני מסוקים סמוך לשעה 2 אחר חצות, לאחר התרעה מוקדמת שנמסרה להנהלת בית החולים. הפצועים קיבלו טיפול ראשוני עוד בשטח ולאחר מכן בתוך המסוק. בהגיעם לבית החולים הו־ עברו לחדר הניתוח, נותחו ואושפזו במחלקה האורתופדית.

שני הפצועים האחרים, שמצבם הוגדר כקשה יותר, הועברו לבית־ החולים רמב"ם בחיפה.

כוח צה"ל פעל ללא דופי

על התקרית מסר כתב עתי"ם ב־ צפון את הפרטים הבאים: כוח של חיילים עשה את דרכו באיזור הביט־ חון כ־6 ק"מ צפונית לזרעית. בצי־ רוהירה של חוליית המחבלים שניס־ תה להגיע לישובי הצפון בשבת ש־ עברה. חיילי הכוח הבחינו בכמה דמויות מסתתרות בצמחיה עבותה. הם הורו להם לעצור ובמקביל פתחו באש. בחילופי האש בין המחבלים ובין כוחות צה"ל נפצע אנושות ר־ ב"ט ישראל סדן ומת בדרכו לבית החולים. חבריו המשיכו בחילופי אש וחיסלו שניים מהמחבלים. חמישה מהם נפצעו. הוזעקו כוחות הגיבוי, שפתחו בסריקות לאיתורם של מחב־ לים נוספים. כל הפצועים פונו במ־ סוקים.

ליד שני המחבלים ההרוגים נמצא נשקם האישי — רובי קלצ'ניקוב, רימונים וציוד שהיה בשטח.

בתחקיר ראשוני בשטח התברר כי כוח צה"ל פעל ללא דופי והכהיר על המחבלים ובכך מנע אבידות כב־ דות יותר. ההשערה היא, כי המחב־ לים המתינו בשטח לכוח צה"ל אי־ צה"ל כדי לפתוח עליו באש.

רצועת הבטחון הוכיחה את עצמה

מקור בכיר בפיקוד צפון חזר ו־ אמר אתמול בהתייחסו להיתקלות עם המחבלים ברצועת הביטחון, כי אי־ זור זה מוכיח את עצמו "היום כל האירועים".

"מאז עזב צה"ל את לבנון לא נפגעו אזרחים. צה"ל פועל כל הזמן לשיפור המלחמה בטרור ומניעה של חדירות מחבלים" — אמר המקור.

האיזור האמור מוכיח, לדברי אותו מקור, את הצלחתו של הרצועה, שכן חוליה כמו זו שהוחלה עשתה את דרכה לפיגועים בישראל, ואל־ מלא הרצועה היה מתבצע הקרב אי־ פה בשטח ישראל. עם זאת המקור לא חושש שהלוחמה נגמרה.

בהתייחסו לאמון פעולת הכוח ס־ תיכל את המחבלים אמר המקור, כי הכוח פעל כראוי והמתין על המחב־ לים, ותוכל שהתקרית נסתיימה ב־ הרוג ופצועים. "הכוח פעל כפי ש־ מצפים מכל כוח צבאי במצב מעין זה" — אמר המקור.

רב"ט ישראל סדן הצטיין בלימודים ריאליים אך לא זנח את חיי הרוח

מאת ירום לוי, כתב עתי"ם

"אמא, אני בא ביום שני לחופשה רגילה, תכיני לי דברים טובים" — כך אמר במוצאי־שבת רב"ט ישראל סדן (נפתא), בשיחה טלפונית עם אמו. שעות ספורות לאחר מכן מצא ישראל את מותו בהיתקלות עם מחבלים באיזור הביטחון.

רב"ט ישראל סדן (נפתא) היה בן 21 במותו. הוא שירת כחייל ביחידה קרבית בתפקיד סמל פלוגה. בעוד ארבעה חוד־ שים עמד להשתחרר מן השי־ רות הצבאי והוא כבר נרשם ללימודי רפואה ומדעי הטבע באוניברסיטה העברית.

ישראל סדן (נפתא) היה בן למשפחה דתית, משכונת בית־ הכרם בירושלים. האם, שול־ מית, היא דור תשיעי בירוש־ לים, שני אחיה נפלו במלחמת השחרור. האב, שלמה, הוא מורה בבית צעירות מזרחי ל־ מקצוע הפקידות, ושם גם קי־ בל את ההודעה המרה על נפי־ לת בנו.

לאחרונה היה ישראל בבית בחופשה לפני שבוע והיום היה אמור לצאת לחופשה "רגילה" של שבוע.

הוא למד בבית־הספר הממ־ לכתי־דתי בבית־הכרם ובביה"ס התיכון הוכלפתב, קרית־נוער, ואת בחינות הבגרות עשה ב־ ביה"ס רנה קאסן.

הצטיין בלימודים ריאליים אך לא זנח גם את חיי הרוח וב־ משך שנים ניגן בתזמורת, בחו־ מורה הנוער העירונית.

ישראל, שהיה בן הזקונים, הניח הורים, שלושה אחים ו־ אחות.

הלימודים בבתיה"ס ובגנים יתקיימו כרגיל
לאחר שבית הדין לעבודה בירושלים הוציא צו האוסר על הסתדרות המורים להשבית את מערכת החינוך

מאת חיים פיקרש, סופר "הצופה"

הלימודים בגני הילדים, בבתי הספר היסודיים, בחטיבות ה־ ביניים ובתיכוניים למורים יתקיימו הבוקר כרגיל, לאחר ש־ אמש סמוך לחצות הוציא בית־ הדין האזורי לעבודה בירושלים צו מניעה האוסר על הסתדרות המורים לקיים את השביתה עליה הכריזה.

הצו ניתן על־ידי בית הדין במע־ מד צד אחד בלבד, לבקשת פרקליטות המדינה. בבקשתה טענה הפר־ קליטות כי השביתה שעליה הכריזו אתמול המורים היסודיים בלתי חו־ קית מכיוון שהיא עומדת בסתירה להסכם השכר הקיבוצי, שבו נק־ בעו הדרכים כיצד ליישב את חי־ לוקי הדעות. כאמור, נענה בית הדין לבקשת הפרקליטות והוציא את הצו המבוקש. היום יתקיים ב־ בית־הדין דיון במעמד שני הצדדים.

הסכם הפשרה לא התקבל על דעת המורים היסודיים

ההחלטה לקיים את השביתה באה בעקבות הסכם הפשרה שהתקבל בבית הדין הארצי לעבודה על ידי ארגון המורים העל־יסודיים, לפיו קיבלו המורים תוספת של 1.9 אחוז באמ תקופת ההקפאה, ובנוסף ל־ תוספת שחיקה של 9 אחוזים וה־ דיון במרוצת השבוע הקרוב האם לא יושג הסכם, תקבע ועדת המעקב את גובה התוספת.

מזכיר הסתדרות המורים, יצחק ולבר, אמר אמש, כי הצעת פשרה זו היא למעשה, בריחה מאחריות כלפי השאלה ולכן הסתדרות המו־ רים לא הבינו את ההסכם של ארגון המורים [illegible] לשביתה של כלל בתי הספר היסודיים.

סופרנו מוסיף, כי חברי הסתד־ רות המורים התכנסו אתמול בצהריים העל־יסודיים לחזור על דרי־ שות קדימות לתשלום תוספת שחי־ קה.

הסתדרות המורים רואה בכך "התקפלות" הארגון, כי כי־ ארגון מקצועי הם מתנגדים לכל הסדרי הבחירות בסעיפים המצויים בהסכמי העבודה.

שר הדתות יביא היום תקציב משרדו

שר הדתות, ד"ר יוסף בורג, יביא היום ב־4 אחה"צ את תק־ ציב משרדו בפני הכנסת.

לאחר נאומו של ד"ר בורג יתקיים ויכוח.

צפויים חילופי מרגלים נוספים בין מזרח למערב

בון (עתי"ם) — המגעים המתנהלים לשם חילופי מר־ גלים נוספים, מסרה אתמול סוכ־ נות הידיעות המערב גרמנית ד.פ.א, בהסתמך על מקורות יוד־ עי דבר.

תחזית מזג האויר

אפיק רדוד מעל אזורנו יגרום לזרימה מערבית עד צפונית מער־ בית מעל ישראל. הטמפרטורות: ירושלים 10—15, רמת הגולן 11—16, נהריה 9—20, צפת 10—14, נמל חיפה 12—20, טבריה 11—23, בצרה 10—15, עפולה 10—20, השרון 12—16, תל-אביב 11—20, נתב"ג 12—19, עזה 12—20, באר שבע 13—20, אילת 15—26 מעלות.

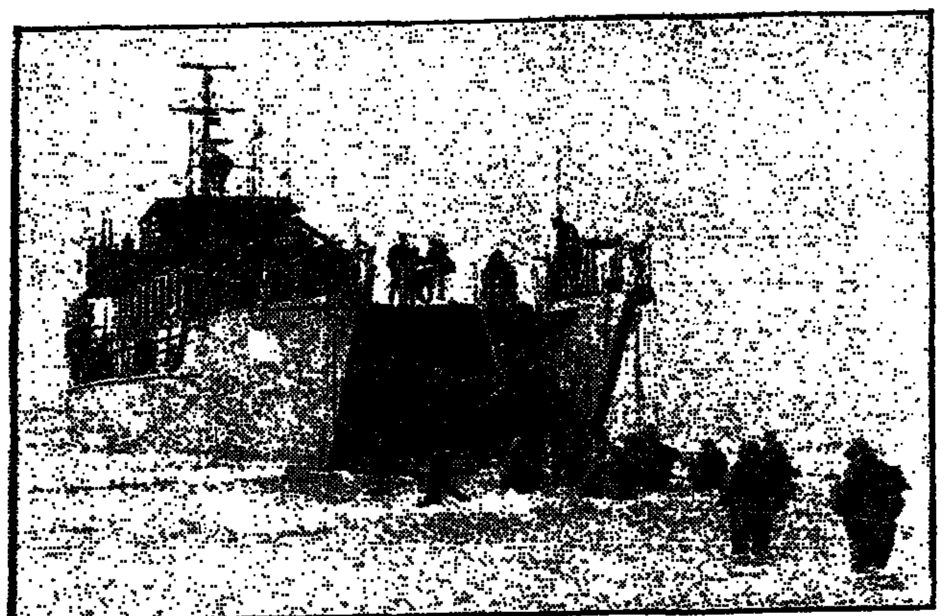

(צילום: יוני רייף, יחידת דובר צה"ל)

החל המו"מ על חידוש הסכמי השכר
חילוקי דעות בין ההסתדרות והמעסיקים על תוספת היוקר

מאת חיים פיקרש, סופר "הצופה"

המו"מ על חידוש הסכמי ה־ שכר ותוספת היוקר החל אתמול אחה"צ בבית הוועד ה־ פועל בתל־אביב, בהשתתפות נציגי הצדדים — ההסתדרות ולשכת התיאום של הארגונים הכלכליים.

מהר עומדים הצדדים להתכנס כ־ די לקיים את הדיונים המעשיים לקראת חתימת ההסכם שתחילתו ב־ 1 באפריל.

ההסתדרות מבכנה "שינויים מסויימים"

הדיונים יסובו בעיקר על השאלה אם להמשיך בשיטת תוספת היוקר הקיימת. נציגי ההסתדרות תובעים להפעילה בהתכונת הנוכחית עם אפ־ שרות לביצוע "שינויים מסויימים". ואילו נציגי התעשיינים אמרו בפ־ גישה כי אין להמשיך בשיטה זו ויש לקבוע הסדר חדש. הם אמרו גם שהאינפלציה הנמוכה בחודש ה־ אחרון צריכה להוות את הבסיס ל־ קביעת תוספת זו ולא נתוני האינ־ פלציה הגבוהים שהיו לפני כמה חודשים.

ראש האגף לאיגוד המקצועי, חיים הברפלד, אמר בדיון כי ההסתדרות אינה יכולה לוותר על מכשיר תו־ ספת היוקר המשמש בלם לשחיקת שכר העובדים. לדבריו, המעסיקים אינם צריכים לחשוש, שכן במקרה של מדד נמוך יינתן הפיצוי אחת לשלושה חודשים.

יו"ר ועדת העבודה של התעשיי־ נים, אבי פילוסוף, אמר, כי בכל מקרה עלות העבודה אינה יכולה לגדול ולכן התעשיינים אינם יכולים להסכים לעליית שכרם של העוב־ דים וזה גם שהמוצרים במשק נות־ רים מוקפאים.

כאמור, מהר ישובו הצדדים וייפ־ גשו, ובמגמתם במשותף למצוא נוס־ חת פשרה.

ועידת "חרות" נפתחה בצל המחלוקת בין המחנות
קריאות עידוד ללוי ושמיר * בגין שיגר איגרת ובה תמיכה בשמיר * בורג: אחדות הערכים תביא לאחדות הדרכים

הועידה הט"ו של תנועת החי־ רות נפתחה אמש במושב חגיגי ב־ רוב משתתפים שמילאו את אולם בנייני האומה בירושלים.

תשואות רמות ומחיאות כפיים לש־ מוע על רקע המחלוקת בתוך שורות התנועה. מקרב נציגי המחנות היר־ ביים בה. התשואות רעמו לכבודו של סגן רה"מ, דוד לוי, מצד אוהדיו ובמקביל גם מ"מ רה"מ, יצחק שמיר, זכה לקריאות עידוד ומחיאות כפיים מצד תומכיו.

בועידה כאלפיים צירים מכל חל־ קי הארץ ועל בימת הנשיאות ישבו ראשי התנועה, הכ"מים של חירות ונציגי מפלגות וגופים אחרים אשר במהלך המושב השמיעו לועידה את ברכותיהם. כל המברכים קראו לש־ מירת האחדות בעם, כדי לספח ד־ להגן על עוצמתנו. בין המברכים היו הרבנים הראשיים, יו"ר ההנהלה ה־ ציונית וההסתדרות הציונית העול־ מית, נציגי הסיעות השונות בכנסת וכן נציג עיריית ירושלים.

רה"מ לשעבר ויו"ר תנועת החירות עד כה, מנחם בגין שיגר לועידה איגרת ברכה שאותה קרא ח"כ יורם ארידור, יו"ר מזכירות תנועת החי־ רות.

באיגרתו הודיע מר בגין, כי לא יציג את מועמדותו בועידה זו ל־ כהונת יו"ר התנועה. הביע תמיכה ביצחק שמיר אשר בהנהגתו תתחזק התנועה בדרכה. כן בירך מר בגין על איחוד מפלגות הליכוד אשר יתר־ום להצלחת הדרך המשותפת שלהם לשם הבטחת עתיד העם כבן הדרך במולדתו.

(סוף בעמ' 2)

הריבית תרד השבוע באחוז
שינויים בשיעורי הגזילות על אשראי ועל פקדונות עו"ש * פרס: אינני מוכן להיות חבר בחברה קדישא לחקלאות ולתעשיה

מאת סופרנו הכלכלי בירושלים ומופרנו המדיני בירושלים

ריבית ההוגה במשק תרד לקראת סוף השבוע באחוז. המדובר הוא בעיקר בריבית החח"ל (חשבונות עם חריגה).

אתמול אישרה הממשלה את הו־ רדת הנזילות על אשראי לאחוז ולק־ בוע את הנזילות על פקדונות עובר ושב בשיעור של 55 אחוז בהתאם להצעתו של נגיד בנק ישראל, ד"ר משה מנדלבום. שינויים אלה מא־ פשרים את ההורדה בשיעורי הרי־ בית.

כמו כן אישרה הממשלה את הג־ דלת תקרת האשראי במטבע חוץ ב־50 מיליון דולר. הדבר נועד ל־ אפשר לחברות "איסוף" לקבל אש־ ראי במחיר זה לטווח ארוך ולהכיר בכך את חובותיה לזמנים קצרים.

דאגה ממצב החברות שבקשיים

ראש הממשלה, שמעון פרס אמר שהוא מודאג ממצב החברות שנק־ לעו לקשיים. ראש הממשלה אמר: השקענו 7 מיליון דולר להצלת ה־ בנקים. יש להציל גם מפעלים ב־ משבר ולשם כך יש תכנית.

השר משה שחל הציע ועדה ש־ תבחן את מדיניות האשראי. העמ־ דת הריבית הנוכחית בגובה ריאלי של 7 אחוזים. לבדוק את נושא ה־ [illegible]

שר החקלאות אריה נחמקין אמר כי יש צורך [illegible] היא תוכל בהורדת הריבית [illegible]

השר אמנון רובינשטיין [illegible]

השר יגאל הורביץ: [illegible] דרוש לבדוק את פעולת בנק ישראל בנושא האשראי. יצא נגד גביית ריבית של 150 אחוז על הל־ וואות דולריות.

שר הקליטה יעקב צור, הציע [illegible] לבדיקת מצב החק־ לאות [illegible]

ראש הממשלה שמעון פרס סיכם באמרו: אינני מוכן להיות חבר בח־ ברה קדישא לחקלאות ולתעשיה. צ־ ריך לעבוד [illegible] לצמיחה. אינני יכול להבין את הליכוד ש־ מתנגדים לצמיחה. יש לנו 7 אחוז אבטלה. מצד שני כוח העבודה [illegible] אצלנו נמוך בעשרים אחוז מן המקובל בעולם.

הוחלט להטיל [illegible] ראש הממשלה ושר האוצר.

בענין המצב בחקלאות נתקבלה הצעת השר יעקב צור להקים צוות שרים לבדוק את מצב החקלאות.

ראש הממשלה מאשים את השר לוי בבלימת פרוייקטים גדולים לבניה

מאת סופרנו המדיני בירושלים

ראש הממשלה, שמעון פרס, מאשים את שר השיכון והבינוי, דוד לוי, בבלימת פרוייקטים גדולים לבניה בארץ שהיו יכולים לקלוט מאות פועלים — נודע לסופרנו. מר פרס אמר זאת בחוג פנימי.

המדובר בשני פרוייקטים חשובים: תכנית ממילא בירושלים ובניית פרוייקט הקניון בתל-אביב. לשני פרוייקטים אלה יש תקציב ותכניות בנייה.

בחוגי ראש הממשלה נמסר, כי בגלל עיסוקיו של השר לוי במערכת הבחירות לועידת "חרות" הוא כנראה לא התפנה לטפל בתכניות אלה. באותו זמן — מאשימים אנשי ראש הממשלה — מתקיף לוי את הממשלה בהזנחת ענף הבנייה והאבטלה.

עליית המדד במחצית פברואר - רבע אחוז

מאת סופרנו הכלכלי בירושלים

במחצית השנייה של חודש פברואר עלה מדד המחירים לצרכן ברבע אחוז בהשוואה למחצית הראשונה של החודש.

הלשכה המרכזית לסטטיסטיקה מסרה אתמול אומדן זה בהסתמך על מדידות של כ־65 אחוז מסל ההצרכה של המשפחות, ללא שירותי דיור, קופת־חולים וכדומה.

במחצית השנייה של פברואר בהשוואה למחצית הראשונה של החודש, היתה רמת המחירים של מזון גבוהה ב־0.7 אחוז ושל ירקות ופירות ב־1.6 אחוז. לעומת זה היו ירידות מחירים של 1.1 אחוז באחזקת דירה, 0.8 אחוז בהלבשה והנעלה ו־0.7 אחוז בתחבורה ותקשורת.

יש לציין, כי במחצית הראשונה של החודש עלו המחירים באחוז, על פי אומדן הלשכה המרכזית לסטטיסטיקה.

המשרדים הכלכליים מעריכים כי מדד פברואר עלה בכ־1.25 אחוזים.

שטרות חדשים - ללא חתימת יו"ר המועצה המייעצת של בנק ישראל

מאת סופרנו הכלכלי בירושלים

שטר כסף חדש בסכום של 100 ש"ח יונפק לקראת סוף השנה. השטר ישא את דיוקנו של הנשיא השני, יצחק בן-צבי.

לקראת אמצע השנה יונפק שטר כסף בערך של 1 ש"ח בצורה דומה של שטר הרבנים בערך של 1000 שקל ישן. שטר זה יהיה הילך חוקי בד בבד עם המטבע של 1 ש"ח.

הממשלה אישרה אתמול כי שטרות אלו ישאו את חתימתו של נגיד בנק ישראל, ד"ר משה מנדלבום בלבד, בלי חתימה של יו"ר המועצה המייעצת של בנק ישראל. כיוון שלא מונתה עדיין מועצה חדשה מאז פג תוקף כהונת המועצה הקודמת באפריל 1985.

השר לעניני דתות
המנהל הכללי, הנהלת בתי הדין הרבניים
וחברי בתי הדין טבריה צפת
משתתפים באבלו של
הרה"ג
אברהם שמחה קפלן שליט"א
ראש אבות בתי הדין טבריה צפת
והרב הראשי של צפת
על פטירת **אחותו** ע"ה
המקום ינחם אתכם עם אבלי ציון וירושלים
ולא תוסיפו לדאבה עוד

השר לעניני דתות
המנהל הכללי
ועובדי המשרד
משתתפים בצערו של חברנו לעבודה
מר שלום בן זקן
על פטירת אביו
ר' מסעוד ז"ל
המקום ינחם אתכם בתוך שאר אבלי ציון וירושלים

כואבים ואבלים את מותו של
תלמידנו, חברנו היקר
ארז בן שלום קעטבי ז"ל
ומביעים תנחומים למשפחה
ההנהלה
צוות המורים
העובדים
ותלמידי ישיבה טכניקום
כפר צבי סיטרין

ישיבת נחלת־דוד
הישיבה הגדולה — הישיבה לצעירים
פתח תקוה, כפר אברהם
הזמנה
אי"ה, ביום שלישי, א' דר"ח אדר ב' תשמ"ו יתקיים בהיכל הישיבה, בשעה 5.30 אחה"צ קריאת שם כולל האברכים **"בית זלמן"** —
ע"ש הרב הגאון רבי **זלמן פליטניק** זצ"ל
רב ואב"ד לוורפול
והרבנית מרת פריידא ע"ה
בת הגאון רבי משה לנדינסקי זצ"ל
ר"מ ישיבת ראדין
בהשתתפות בנם הר"ר יעקב דוד פליטניק הי"ו
התכנית: כמפורט בהזמנות
— בני משפחה ומוקירי זכרו מוזמנים בזה —
הסעה מירושלים תצא ממשרדי קופמן ברח' יונה פינת גאולה בשעה 16.30
ביקרא דאורייתא
הנהלת הישיבה

"מורשת" מדור ההוצאה
תל-אביב, רח' אבן גבירול 166
ת. ד. 22655 מיקוד 61226 טלפון 444151 — 457939
ב"ה
הופיעה מהדורה חדשה של הספר
"מבעד לחלון ביתי" — מאת שרה זלור-אורבך
זכרונות מגיטו לודז'
ובו ביטוי עז ומקורי לסבל ולהשפלה, לתקוה ולאמונה בגאולה שתבוא. מרתק ומומלץ לכל הגילים.
להשיג ב"מורשת" — למוסדות ולבתי ספר הנחה מיוחדת
הנהלה

לחברנו
שלום זילברפרב ורעיתו
שפע ברכות לבביות
לרגל הולדת הנכדה
תזכו להרבה נחת ועונג
הסתדרות הפועל המזרחי
הועד הפועל

הסתדרות הפועל המזרחי בארץ ישראל
המחלקה לקרנות גמל — בתי אבות, תפארת בנים
ברכת מזל טוב
לחבר הנהלתנו
שלום זילברפרב ורעיתו
ולבנו ד"ר **בן ציון זילברפרב** ולרעיתו
להולדת הנכדה־הבת
תזכו לגדלה לחופה ולמעשים טובים
ההנהלה

לחברנו
אברהם שטרן ורעיתו
שפע ברכות לבביות
לרגל הולדת הנכד
תזכו להרבה נחת ועונג
הסתדרות הפועל המזרחי
הועד הפועל

הסתדרות הפועל המזרחי בישראל — המפלגה הדתית הלאומית
ישיבת הועד הפועל המאוחד ונשיאות המרכז המאוחד של הפוהמ"ז והמפד"ל
תתקיים אי"ה, היום יום שני כ"ט אדר א' תשמ"ו (10.3.86) בשעה 15.00 באולם הישיבות בבית סוקולוב רח' קפלן 4 ת"א
סדר היום:
א. דין וחשבון ביניים על המפקד — מפי יו"ר ועדת המפקד והבחירות עו"ד י. פריבס.
ב. קביעת תאריך לבחירות לועידה הקרובה ולמועצות הסניפים.
ג. ועדה להצעת שיטת הבחירות למוסדות בועידה הקרובה.
ד. שונות.
החברים והנציגים מוזמנים בזה. — הזמנות לא נשלחו

האגודה להתנדבות בעם
ההנהלה הארצית
ראיונות־השלמה - תשמ"ז
בנות שנרשמו לשרות לאומי, לשנת תשמ"ז — ולא רואיינו מסיבה כל שהיא ע"י מפקחי האגודה בבתי הספר.
יבואו לראיון אחרון בתאריכים דלקמן:
בתל אביב: בבית בני ברית רח' קפלן — ביום רביעי כ"ב באדר ב' תשמ"ו (2.4.86) בשעה 10.00
בירושלים: במשרדי האגודה — רח' שמאי 15 ביום שלישי כ"ח באדר ב' תשמ"ו (8.4.86) בשעה 10.00
לאחר התאריכים האלה לא יתקיימו ראיונות נוספים. בת שלא רואיינה ע"י מפקחי האגודה אינה רשאית לצאת לשרות לאומי.
בברכת התורה
דב פרומן, עו"ד — יו"ר האגודה

ריצ'רד מרפי חוזר לאזור

עסקאות הנשק עם ערב הסעודית וירדן עלו שוב על הפרק ● האיתותים של ארצות הברית לסוריה: רמת הגולן שטח כבוש — אומר ג'ורג' שולץ

עוזרו של שר החוץ ה־אמריקני, ריצ'ארד מרפי, עומד לצאת לדרך כדי ל־חדש את שליחותו המז־רח־תיכונית. אחרי הפס־קה של חודשיים־שלושה החליטו ראשי הסטייט־דיפרטמנט לנסות שוב את מזלם כדי לחדש את ה־דיאלוג בין ארה"ב לבין מדינות ערב, מתוך תקווה שהפעם יצליחו להביא ל־התקרבות בינן לבין מדי־נת ישראל. כבעבר גם ה־פעם ישימו את הדגש על מה שמכנים „האופציה הירדנית".

החלטתה של ארה"ב לחדש את שליחותו של מרפי אחרי נאומו של המלך חוסיין, שבו הודיע חד־משמעית כי „ה־אופציה הירדנית" אינה קיימת בשבילו, יש בה כדי לעורר תמיהות רבות. יתירה מזו, בסטייט־דיפרטמנט ודאי גם יודעים היטב, כי בנסיבות אלה ספק רב אם אכן ישנה חוסיין את עמדתו. לכן סביר להניח כי שליחותו של מרפי למזרח התיכון קשורה בהחל־טתו של הנשיא רונלד רייגן לספק נשק לירדן, למרות הח־לטתו הקודמת לעכב את מש־לוחי הנשק עד אשר יתברר סופית שירדן מוכנה להושיט יד לתהליך השלום עם מדינת ישראל.

בהזדמנות זו ראוי להזכיר, כי הנשיא רונלד רייגן בפגי־שתו עם ראשי ועידת הנשי־אים של הארגונים היהודיים בארה"ב הצהיר כי יעשה הכל „שמדינת ישראל לא תיפגע בהצטיידותן של הערבים ב־נשק אמריקני. „נשמור תמיד כדי להבטיח את עליונותה ה־אסטרטגית של ישראל" — אמר רייגן.

הודעה זו של הנשיא באה להרגיע את הארגונים היהו־דיים בארה"ב, הרואים בדאגה רבה את הספקת הנשק האמ־ריקני המתוחכם לערב הסעו־דית ולממלכת ירדן. הם גם הצליחו לגייס רוב בקונגרס ובסנט האמריקני נגד עסקות הנשק הנ"ל.

דברי ההרגעה של רייגן באו, איפוא, להשפיע על ה־יהודים לבטל את המערכה ש־בה פתחו בקונגרס ובסנט.

לא מן הנמנע, איפוא, כי מאותה סיבה החליט רייגן ל־שגר את ריצ'ארד מרפי למז־רח התיכון, כדי להוכיח ש־האופציה הירדנית לא מתה ו־כי יש סיכויים סבירים שהמלך חוסיין יושיט יד להסדר של שלום עם מדינת ישראל.

כזכור, בדצמבר 1985 הו־דיע הממשל האמריקני לקונ־גרס, כי הוא דוחה, או יותר נכון מקפיא, את המשא ומתן להספקת נשק עם ירדן עד מרס 1986. ורק אם יתברר ב־אותו פרק זמן שהושגה הת־קדמות בשיחות העקיפות בין ירדן לישראל, יחודש המשא ומתן.

מאת מי בן שלמה

בראשית פברואר 1986 הו־דיע הבית הלבן על החלטת הנשיא שלא לספק נשק ל־ירדן, הואיל וזו לא השיבה בחיוב להצעות האמריקניות בדבר הסדר של שלום בינה לבין ישראל.

ארה"ב „נבהלה" מהודעת חוסיין?

נשאלת השאלה, מה קרה בין פברואר 86 לבין ראשית מרס 86 שהנשיא שינה את טעמו והחליט לחדש את הס־פקת הנשק לערב הסעודית ו־גם לירדן?

אחד ההסברים הוא, שאר־ה"ב „נבהלה" מהודעת המלך חוסיין כי ברצונו להחליף את הנשק האישי מתוצרת ארה"ב של חיילי הלגיון הירדני ל־נשק סובייטי.

חאפז אל־אסד האם ייענה לחיזוריו של מרפי?

ראשי הסטייט־דיפרטמנט אף רמזו על כך בשיחות שלא לפרסום, כי הספקת נשק ל־ירדן היא חיונית מבחינת ה־אסטרטגיה הגלובאלית של ארה"ב.

ייתכן שהמלך חוסיין ה־מעוניין בנשק אמריקני ינקוט שוב עמדה של „דובר שלום" וינסה מחדש לסובב בכחש את ארה"ב ואת ישראל כאילו הוא מוכן ומזומן להושיט יד להסדר. אולם מי שקורא נכון את המפה הפוליטית של האי־זור יודע, כי חוסיין מנוע עתה יותר מאשר בעבר להצטרף להסדר עם ישראל, בלא הסכ־מת אש"ף — מזה, ומדינות הסירוב הערביות, ובראשן סו־ריה — מזה. אמנם בזמן ה־אחרון מנהל חוסיין „ברוגז" עם יאסר ערפאת, אך יחד עם זאת הזדרז לומר, כי גם ל־הבא הוא רואה באש"ף את הגורם הדומיננטי בכל הקשור להשגת הסדר שלום במזרח־התיכון. כך שאין לצפות ש־דווקא עתה אחרי שירדן הת־קרבה לסוריה היא תשנה את עמדתה ותיתן יד לאופציה ה־ירדנית.

שליחות מרפי נועדה מראש לכישלון

לכן אם יוצאים מנקודת ראות זו, ברור כי שליחותו של ריצ'ארד מרפי וכל ה־קשור באופציה הירדנית נדו־נה מראש לכישלון. הוא בא לאיזור, כאמור, כדי ליצור רו־שם שהלה תורה לטובה כדי לשכנע את אנשי הקונגרס ו־הסנט בוושינגטון שלא להטיל וטו על עסקות נשק עם ערב הסעודית וממלכת ירדן.

ועוד זאת, ריצ'ארד מרפי במסגרת ביקוריו במזרח התי־כון נוהג מדי פעם בפעם לק־פוץ לדמשק כדי להיוועד עם נשיא סוריה, חאפז אל אסד. שאיתו הוא מקיים קשרים ידידותיים מאז תקופת היותו שם שגריר ארה"ב.

מכל מקום, האיתותים ה־ראשונים בכיוון דמשק ניתנו בשבוע שעבר ע"י מזכיר ה־מדינה של ארה"ב, ג'ורג' שולץ. בהופעתו בפני ועדת ההקצבות של הקונגרס האמ־ריקני אמר שולץ כי וואשינג־טון רואה את רמת הגולן כ־חלק מאותם השטחים הכבו־שים שעל ישראל להחזירם לבעליהם, במסגרת החלטות מועצת הביטחון 242. הוא אף הוסיף בהזדמנות אחרת, כי לדעת הסטייט־דיפרטמנט, אם סוריה תסכים להגיע להס־דר שלום עם ישראל, על יש־ראל להחזיר לה את רמת ה־גולן.

ראוי להוסיף, כי באותו שבוע גם נשיא סוריה, חאפז אל אסד, הצהיר כי בדעתו לפעול להחזרת רמת הגולן ל־עם הסורי.

גם אם אין לקשר בין דברי שולץ לבין דבריו של אל־אסד והעיתוי של השמעתם הוא מקרי בלבד, בכל זאת יש מקום לחשוש שארה"ב במס־גרת מגעיה החשאיים עם סו־ריה מנסה עתה לשכנע אותה להצטרף לוועידה הבינלאו־מית במזרח־התיכון שתעסוק במשבר המזרח־תיכוני. לא נופתע, איפוא, אם ריצ'ארד מרפי במסגרת „מסע הדילו־גים" החדש שלו במזרח התי־כון יפעל עתה כדי לקרב את סוריה לתהליך השלום.

ישראל תעמוד בפני דילמה קשה

התפתחות זאת עלולה להע־מיד את ממשלת ישראל בפני דילמה קשה מאוד. מצד אחד, כמי שנאמנה לקו המדיני שלה, שלפיו היא מוכנה ל־„נהל" משא ומתן ללא תנאים, לא תוכל להתנות את המשא ומתן בהוצאת רמת הגולן מ־סדר היום. מצד אחר, אם תצא לפועל התכנית האמריקנית לכנס ועידה בינלאומית בהש־תתפות בריה"מ, היא תעמוד בלחצים כבדים מצד המעצ־מות הגדולות שידרשו את נסיגתה המלאה מכל השטחים לגבולות של מאי 1967.

בנסיבות אלה אולי רצוי כי ממשלת ישראל תיסוג מהסכ־מתה לכינוס ועידה בינלאו־מית הטומנת בחובה מלכודת קשה למדינת ישראל. זאת יש גם להבהיר לריצ'ארד מרפי בבואו לישראל, כולל התנגדו־תה של ישראל להספקת נשק אמריקני מתוחכם לערב ה־סעודית ולממלכת ירדן.

הקידמה לשולחן לשכת רה"מ: ראשי איגוד לשכות המסחר בישראל באו ללשכת רה"מ ביום ששי כדי להציג בפני שמעון פרס את תכניתם לחידוש הצמיחה במשק. אלא שהפעם לא רק חידוש בתכנית, אלא חידוש גם בדרך הצגתה: את המסך הגדול והתיוגרף המיושן מחליף מחשב אישי קטן, ואילו את העריסה הגדולה של השקפים מחליף דיסקט אחד ובו תכנית הצמיחה על כל פרטיה. אגב, במהלך סקירתם, בעת שהצביעו על גובה הריבית במשק, ציינו נציגי האיגוד כי לו היתה מוטלת על קונצרן המכוניות הענק „קרייזלר", הריבית הנהוגה במשק הישראלי, אזי לא לי אייקוקה האגדי ולא ממשלת ארצות הברית הגדולה היו מצליחים להושיע את הקונצרן מהתמוטטות...

בראש משלחת איגוד לשכות המסחר עמדו דני גילרמן בתמונה מימין, וצבי עמית.
(צילם נתי הרניק, „לשכת העיתונות הממשלתית).

על סף גל פיגועים

לא רק עליה תלולה בהפרות הסדר ובידויי האבנים מציינת את התקופה האחרונה ביו"ש, אלא גם התארגנויות רציניות יותר, שהגיעו לשיא עם גילויה של מכונית תופת בחברון

כיתות המטה בודקים, אם מכונית ה־תופת, שהתגלתה בחברון לפני שלושה ש־בועות, נועדה להתפוצץ במקום הומה ב־ישראל, או שאמורה היתה להתבצע בעזרתה פעולת התאבדות.

כמות לבנות החבלה שהתגלתה במכונית היא מן הגדולות שהתגלו בשנים האחרונות ביו"ש. — פרטים אלה מסרו מקורות בטחוניים בתדרוך עיתונאים.

נמסר, כי בשבועות האחרונים חלה עליה ה־לולה של ממש בהיקפת התארגנויות חבלניות בשטחים.

זרועות הבטחון עצרו צעיר תושב ירושלים המזרחית שהשליך 3 בקבוקי תבערה על אוטו־בוס קו 25 הנוסע לשכונת נווה־יעקב בצפון ירושלים.

הצעיר הודה בחקירה במעשים שיוחסו לו. נמסר, כי הוא פעל על דעת עצמו ללא קשר לארגוני חבלה.

חקירת הארוע שבו נהרג תושב אבו טור ב־שעה שהכין מטען חבלה, הובילה למעצרם של 20 תושבי מזרח ירושלים, שתכננו לבצע פיגו־עים, אך נתפסו בטרם הספיקו להוציא את תוכ־ניתם לפועל.

נחשפה התארגנות מקומית במחנה הפליטים בלטה שליד שכם ונעצרו 3 תושבים מקומיים. נחקרים עדיין המעשים המיוחסים להם.

המקורות הבטחוניים ציינו, כי בשבועיים ה־אחרונים חלה עליה של הפרות סדר וזריקות אבנים על כלי רכב ישראליים ועל כלי רכב צבאיים.

בשבועיים האחרונים נרשמו 80 ארועים כאלה, עליה של כ־50 אחוזים לעומת השבועיים לפני כן.

המקורות ציינו באזני העיתונאים, כי הסיכוי למציאת פתרון לבעיות הכלכליות של חברת ה־חשמל המזרח ירושלמית קלושים ביותר.

בהתיחס לרצח ראש עירית שכם נמסר, כי ידוע לכוחות הבטחון שמשפחת אל־מצרי עושה מאמצים למצוא בכוחות עצמה את המתנקש בחיי ראש העיר.

בין הקבוצות השונות בשכם, הורגש בימים האחרונים מתח וקיים חשש שהמתח הזה יוביל למעשי אלימות, ציינו המקורות הצבאיים.

החב"דניק של ר"צ

חבר הכנסת מרדכי בר און מריץ לקלוע ל־מבוכה. בדיונים שנערכו באחת מועדות הכנסת על הפעילות של חב"ד בצה"ל נתגלה, שבהיותו קצין החינוך הראשי של צה"ל, השתתף ביום עיון שנערך לקציני צה"ל בכפר חב"ד, ולאחריו שלח מכתב מלא שבחים ל־כפר חב"ד על היום הזה ועל פעילות חב"ד בכלל בקרב חיילי צה"ל.

במאמר ארוך בעיתון „על המשמר" תירץ בר און את עצמו באמרו כי לא הוא השתנה, אלא תנועת חב"ד השתנתה. היא כיום תנועה תוקפנית שמטרתה להחזיר בתשובה, ולא תנועה של אהבת ישראל בלבד. אי לכך היום הוא נגד פעילות חב"ד.

למרות זאת, אנו דווקא סבורים שלא תנועת חב"ד השתנתה, אלא חבר הכנסת מרדכי בר און השתנה. תנועת חב"ד שפועלת בצה"ל באותן שיטות שנהגה כל השנים לא השתנתה.

מי ששינה את דרכו הוא חבר הכנסת מרדכי בר און. הצטרפותו לר"צ שינתה את אורח מח־שבותיו ואת דרכו בחיים. המכתב של קצין חינוך בצה"ל שיקף בן אדם אחר מזה היום. הניסיון שבחור לתרץ את עצמו אינו מתאים לאדם שנשא בכתר של קצין חינוך ראשי בצה"ל.

שצ'רנסקי ואדיב

כתב שמאלני בעיתון „כל העיר" עשה השוואה בין אודי אדיב לאנטולי שצ'ראנסקי. הוא אמנם היה מודע לכך שכל השוואה בין שניהם תתקבל אצל רובו המכריע של הציבור כחילול הקודש כמעט, ובכל זאת מצא כמה קווים משותפים: גבר חדור אמונה שנידון למאסר ממושך באשמת ריגול אשה הלוחמת לבעלה בחוץ, כמאבק שחרור

יומן במדינה

מאת יעקב אדלשטיין

ציבורי, חיים חדשים בשניים שלאחר השחרור. אלא שבניגוד לשצ'ראנסקי מנעו באדיב כל מעורבות או התבטאות פוליטית. שמונה חודשים לאחר השחרור גר אדיב בבית צנוע לא רחוק מכלא ברבלה, מנקה חצרות לפרנסתו. לומד פי־לוסופיה.

כדי להזכיר נשכחות. אודי אדיב, בן קבוץ גן שמואל, נעצר על ידי שירותי הביטחון בעוון חברות ברשת ריגול סורית בראשות דאוד תורכי. הוא נפגש בסוריה עם סוכנים סוריים. נידון ל־17 שנות מאסר. שוחרר לאחר ריצוי 12 שנות מאסר, אחרי שהביע חרטה על מעשיו.

אשתו של אודי אדיב, לאה, שנאבקה למען שחרורו, נשאלת אם היא מזדהה עם מאבקה של אביטל שצ'ראנסקי? תשובתה: „בהחלט, בתור אשה שנאבקה באמונות למען שותפה בחיים. ברור, שאני מתנגדת לחלוטין, מבחינה פוליטית, לכוחות שהיא משרתת". אודי אדיב נשאל, איך הוא מרגיש עם שחרורו של שצ'ראנסקי? תשו־בתו: „שצ'ראנסקי נראה לי אדם מפוכח עם אישיות חזקה. יש לי הזדהות רבה עם עמידתו בתנאים קשים כאסיר".

על מעשיו בעבר אומר אודי אדיב משפט אחד, שמשקף את מחשבותיו: „השתחררתי מהאידיא־ליזציה של הפלשתינים. התורה שלי אל הציבור היהודי־ישראלי נובעת מההבנה שהדרך הזאת, להיות פלשטיני, אינה אפשרית, ולא רק מנקודת מבטם של היהודים". יש לזכור שאודי אדיב הצ־טרך לשבת בכלא עם אסירים בטחוניים פלשטינים. לכך צרבית התקרב אליהם נפשית וחברתית.

דברי החרטה הפומביים של אודי על מעשיו גרמו לנתק בינו לבין אחיו אסף, ששייך לקבוצה קטנה ששמה „ניצוץ", שחבריה תומכים בחו"ש. אסף אדיב מתנכר לאחיו על רקע פוליטי. הוא אף החרים את מסיבת השחרור שלו.

באותו ראיון נשאל אודי אדיב: „החתונה שלך התנהלה בטקס דתי־אורטודוקסי רגיל. שמעת על חברים שהתארגנו תחת הסיסמה לא נגדוד עד על מדרגות הרבנות?" תשובתו: „שמעתי, אבל אני מתנגד לדרך הזאת. החותמים על הצעצ־ עשו זאת מתוך תחושה חזקה של איזו ישראליות. אבל אני מרגיש יותר יהודי. בכלא הבנתי הסב עד כמה חשובה היהדות לאסירים הפליליים, שר רובם בני עדות המזרח משכבות המצוקה. לדעתי לא ניתן להתכחש ליהדות ולהתקרב לעדות ה־מזרח.

מובן שאין לקפוץ מזה למסקנה שמשמעית שאני חוזר בתשובה, או משהו מין זה. אבל יש לי עניין בנושא היהודי".

גם בתהליך החזרה שלו לחברה הישראלית הבעת חרטה על מעשיו אין לראות משום „חזרה בתשובה". אלא „תוצאה של ניתוח מוסמך ש־עשה בשבתו" שהביא אותו. עד ל„התחברות מחודשת חזרת סיגים לעם הפלסטינאי" — דברים מן הראיון עם אודי אדיב.

החברים בקיבוץ גן שמואל קיבלו אותו חזרה באהבה. חבר הכנסת רן כהן, חבר גן שמואל, אפילו מבקש ממנו עצה, כיצד עליו להגיב, כ־אשר אנשי התחיה צועקים כלפיו בכנסת: אודי אדיב.

האם אפשר למצוא השוואה כלשהי בין אנטולי שצ'ראנסקי, שנאבק למען שחרורם של יהודי רוסיה ועלייתם לישראל, לבין אודי אדיב שנפגש להתאמן בסוריה כדי להילחם למען העם הפלס־תינאי, נגד העם היהודי וארצו?

כפל תפקידים

בדיון שנערך במוסד לתיאום הטיפול בעליה מדרום אפריקה, התגלה התנגשות אינטרסים בין הממלכתיות לבין הדגש היהודי. אם ישראל תנקוט יוזמה לעידוד עליה מדרום אפריקה בשעה כזו, היא תעורר עליה את רוגזה של ממשלת דרום אפריקה. ממשלה זו אינה מעוניינת בהגירה של הלבנים בשל הגברת המתח העדתי במדינה זו בין לבנים לשחורים.

מאידך גיסא, זו חובתה של ישראל לעודד עליה מכל ארצות תבל. והרי לא יתכן להוציא מכלל זה את יהודי דרום אפריקה.

יש להניח שיהודי דרום אפריקה לא מעוניינים בשלב זה שמדינת ישראל תעורר יוזמות להגירתם כדי שלא לעורר את בעיית הנאמנות הכפולה.

משום כך קיימת מבוכה בכל הנוגע לטיפול בבעיה זו של עליית יהודי דרום אפריקה. עם זאת הוחלט, שממשלת ישראל תסיר את כל ה־הגבלות לרכישת דיור לעולים מדרום אפריקה.

אלה שעוזבים היום את דרום אפריקה לא עולים לצערנו לישראל. רובם מעדיפים להגר לארצות המערב, ארה"ב קנדה, אוסטרליה, בריטניה. לפי הנתונים, רק אחד מכל ארבעה יהודים העוזבים את דרום אפריקה עולה ארצה.

ההערכה המדינית היא, שהמיעוט הלבן במדינה זו ישלוט שם עוד תקופה ארוכה. ממשלת דרום אפריקה מנפנפת בנסיון רודזיה שם נאלץ המיעוט הלבן להגר אחרי השתלטות השחורים על ה־שלטון, כדי להוכיח שלא מדובר כאן רק במתן זכויות לשחורים, אלא בעצם קיומו של המיעוט הלבן ביבשת אפריקה. ממשלת רוב שחור בדרום אפריקה פירושה, אילוץ הלבנים להגר ממדינה זו. זוהי מלחמת קיום, כך הם מסבירים.

היהודים הם חלק מן המיעוט הלבן והאינטרסים שלהם זהים לאלה של המיעוט הלבן. השחורים לא יבדילו בין לבן שהוא יהודי או גוי.

ספורט הצופה

מאת חיים אביעד

נצחון אחד מפריד בין אליצור נתניה להופעה בגמר הליגה

נתניה הפכה פיגור של 15 נקודות לנצחון 93:91 על הפועל חולון ● וילי סימס „שיגע" את הקהל בצליפות מדוייקות

עוד נצחון אחד מפריד בין אליצור נתניה לבין הופעה היסטורית בגמר ה„פליי־אוף". הניצחון של יוסף הררי ושחקניו ויתמהודו מתרתיים בידי־אליהו עם הפועל חולון, כשהם נה־נים מיתרון משמעותי — נצ־חון 91:93 במשחק הראשון בחולון.

כשהורה לוח־התוצאות על 40:25 לחולון בדקה ה־15 יכלו רק אופטימיים במיוחד במחנה הנתנייתי לצפות למהפך דרמ־טי. שכן, עד לדקה זו הציגה הבאחת מחולון יכולת מצויינת ומוסכה בנקל את הגנת אליצור. לפתע „נתקפה" המכונה הח־ולונית ללא שום הסבר ואלי־צור חזרה — בשקדנות ובסב־לנות — כחדש לתמונה. נתניה צמצמה וצמצמה, וארבע דקות מהסיום אף רשמה יתרון רא־שון 85:84, עד לסיום התנהל במגרש משחק מעניין, דו־צדדי ומותח. 2.12 דקות מהסיום נר־שם שוויון 89:89. חולון רכשה יתרון 91:89, אך הול הנתנייתי השווה. קופר מחולון החטיא 51 שניות מהסיום והול רשם שוב יתרון לאליצור בשתי קליעות עונשין — 93:91. לחולון נית־נה הזדמנות להשוות. אך קופר החטיא והכדור נותר בידי נת־ניה עד לסיום.

האיש של אליצור במשחק ה־מותח הזה היה וילי סימס, ש־קלע 28 נקודות ו„שיגע" את ה־קהל בצליפות מדוייקות. הפתעה נעימה היווה גם פאר, שקם מן הספסל ועשה מלאכה מושלמת בהגנה. טוב היה גם ג'יבי הול, שהגיע לראשונה כיבוד של 30 נקודות.

קלעו לאליצור: סימס (28), הול (20), נבריסין (15), פייר ג־פאל (12 כ"א), ברכה (6).

היו"ר של הקבוצה הנתנייתית, גיל גילמן, לא ידע את נפשו באושר. „השנה שיגענו את ה־קבוצות בישראל ובשנה הבאה נשגע את אירופה". הוא הב־טיח.

המאמן הררי הגיב: „גם כ־שפיגרנו בהפרש גדול האמנו ב־נצחון".

מס הכנסה מלמד את אגודות הספורט פרק בשלטון החוק

שלטונות המס גילו נכונות ללכת לקראת אגודות הספורט כדי שיסדירו את חובותיהם. אולם גם ההנחות, שאינן ניתנות לאזרח מן השורה, לא הועילו. להתראות בבית המשפט

שלטונות מס ההכנסה מח־דשים את התראותיהם אל אגודות הספורט, מנהליהם ושחקניהם, בגין הוצאה מצ־טברת על הכנסותיהם.

כמסתבר שהנסיונות שנעשו כ־די להגיע להסדר בכל הקשור לסדרי התשלומים ודרך העבר־תם, לא עלו יפה ושלטונות המס החליטו, להגיש תביעות משפ־טיות ולהחיש העמדתם לדין של חייבי המס מבין הספורטאים.

בין האגודות שמנהליהם עומ־דים לדין — הפועל רמת גן, ה־פועל תל־אביב, מכבי רמת גן, הפועל פתח תקווה, מכבי יפו ועוד.

שלטונות המס סבורים כי רק „יד קשה" תבטיח שלהבא יבינו האנשים אשר על אגודות ה־ספורט, שהנושא רציני מכדי ל־דחות או להתעלם מהצורך ל־עמוד בתשלומי המס. כה גם שניתנו אזהרות מוקדמות בכל הקשור לחובת התשלום.

סופר „הצופה" מוסיף כי ה־אגודות ש„הסתבכו" עם שלטו־נות המס, מבקשות להגיע להס־דר הוגן של תשלומים יחד עם זאת יזמו פניה למועצת ה־היגודים בישראל. לקבל „כצנע הצלה" של מאות אלפי דולרים, כדי שאפשר יהיה להסתייע ב־תשלומים הנדרשים למס ההכ־נסה.

בעקבות יוזמת האגודות, מב־קשים גם שהחייבים העומדים ל־דין, מקור של סייע, אם לא ב־אגודתם, הרי שבקרב אוהדיהם, אך נראה כי להחייבים ביחידים לא תעבוד זכות הסייע, עד עתה לא נמצא גוף ציבורי או פרטי שיהיה מוכן לעשות כן.

המחאה שנכשלה: בודדים הפגינו למען הקמת איצטדיון בירושלים

מאת סופר „הצופה"

בירושלים התחדש הוויכוח הציבורי בעד ונגד הקמתו של איצטדיון עירוני גדול, והתו־מכים ברעיון החישו את יוזמתם לקיים הפגנת אוהדים גדולה אך אלה נחלו כשלון חרוץ, שכן רק בודדים באו להפגין את תמיכתם בעד הקמת איצ־טדיון עירוני בבירת ישראל.

העובדה שתושבי ירושלים מ־גלים אדישות, בכל הקשור ל־וויכוח הציבורי מלמדת שאין עדיין מקום ליוזמת הקמתו של איצטדיון כזה, שלבטח יגרור את תושבי העיר למחלוקת חריפה על רקע החשש לחילול שבת המונים והפרעה למנוחת תושבי ירושלים ביום המנוחה.

תושבי ירושלים, גם בקרב חובבי הספורט שביניהם, סבו־רים שיש מקום לקיים משחקים אך ורק בימי שבת או במוצאי שבת. רבים גם מאוהדיה של בית"ר, מצטערים על החלטת ה־הנהלה החדשה להעביר שוב את המשחקים לימי שבת, למרות ה־עובדה כי המשחקים שהתקיימו, בליגה של העונה שעברה, משכו קהל שיא של צופים.

אגב, טרם ידוע מי חזר ל־העלות את הנושא של האיצ־טדיון, וללבות שוב את אש ה־מחלוקת שהחלה, לכצשה, עוד לפני עשר שנים אך באחרונה ירדה זו מסדר היום הצי־בורי והספורטיבי.

הספורט היפני מגיע לבר־אילן ולי"ש

ענף הג'ודו הולך וכובש לו מעריצים רבים בסניפי אלי־צור. לצד הסניף הוותיק יח־סית בבר־אילן יפעלו גם ב־ענף זה ספורטאים מאלקנה, קדומים ובגבעת־שמואל.

במרכז אליצור עושים עתה מ־אמצעים להרחיב את פעילות ה־ג'ודו ע"י בניית סקציות באזור גוש דן.

גיל רוזן התמנה באחרונה כ־רכז הג'ודו באליצור והוא יפעל לדחוף את הענף קדימה.

המעופפים עדיין במקום הרביעי

אליצור ת"א נותרה במקום הרביעי בליגה הלאומית בכדור־עף גם בתום המחזור ה־19 ל־אחר שכל יריבותיה בצמרת זכו בנצחונות.

שחקני אליצור גברו בפ"ת על הפועל שריד 3:1. אליצור זכ־תה בשתי המערכות הראשונות 15:4, 15:10, נוצחה 14:16, אך שבה וניצחה 15:13 במערכה הרביעית.

בגוש עציון שוחים ובגוש קטיף קולעים

בריכת־שחיה מקורה, באור־ך 25 מ', נחנכה בשבוע שעבר בגוש־עציון.

הבריכה תשרת את ישובי ה־גוש והיא ממוקמת באלון ש. במקום ניבנה גם אולם ספורט רב־תכליתי.

בטקס הפתיחה נערכה תחרות ראווה בהשתתפות אלופי יש־ראל ובכירי שחייני אליצור.

סניף דרום של אליצור הקים בגוש קטיף, שעל גבול רצועת עזה. הסניף נקרא „מועלי קטיף".

בשלב ראשון הופעלה סקציה לקליעה־למטרה, בה יטלו חלק ספורטאים מהישובים הדתיים שבגוש.

מרכז אליצור כפעיל סניף ק־ליעה נוסף — „יהודה".

אליצור רמלה: מנגד תראה את הלאומית ושמה לא תבוא

אליצור נוה־דוד רמלה, שהשלימה כבר עם אבדן סי־כויי העליה שלה לליגה ה־לאומית, זכתה בנצחון 88:75 על הפועל קרית־גת ושביה על המקום השני בליגה הא־רצית.

אליצור ת"א/פ"ה לא התקשתה להביס את סוגרת הטבלה, ה־פועל שער־הנגב, 102:53 וצעד־תה למקום השני.

לת"א גוהר מקום השלישי עם מכבי דרום ת"א, שביטל בגלל בגרש הלך ורמב.

הנשים מתקרבות לאליפות

כדורסלניות אליצור ת"א/ קרית־אונו זכו בנצחון גבוה, ה־פעם במגרשה של בני־יהודה 58:49.

צנת דרייגור היתה, כרגיל, ה־מצטיינת וקלעה 24 נקודות.

אליצור ראשל"צ ניצחה, לרא־שונה מזה כמה מחזורים, ע"י הפועל גבעתיים 70:67. אלי־צור קרית־אונו כצגה הפסד נו־סף, 52:71 מול הפועל גליל תחתון.

אליצור בני ברק גברה על גבעת ברנר

במסגרת משחקי ה„פליי־אוף" בליגה הארצית גברה קבוצת אליצור בני ברק, לאחר הארכה, על קבוצת ה־פועל גבעת ברנר בתוצאה 79:68.

הפועל גבעת ברנר הובילה פעמיים במשך המשחק בהפרש של 16 נקודות. אך משחק כצו־לה של חנן חג'ג' באליצור (43 נקודות!) הביא למפנה במשחק. התוספת של 17 נקודות לבני ברק, בידיה של דוד ויטנצקי לא הותירה ספק כי הטובים יז־כו.

עורו הגמלאים

הם עוד אופטימיים הגימ־לאים. עובדה, על אף שרשי־מתם לכנסת, או לרשויות המקומיות, לא עברה אף פעם את אחוז החסימה, הם שוב נקראים לדגל ומבטיחים על בניה של רשימה חדשה, שתופיע בתואר „גימלאים".

מחר, בשעות שלפני הצהרים, הם יתכנסו מכל חלקי הארץ באולם בני ברית בתל־אביב ל־הכריז רשמית על הקמתה מחדש של רשימתם, שתתמודד בבחירות לכנסת הבאה. מתי יהיו הבחי־רות? אין זה מעניין את יוזמי הרשימה, ביניהם ד"ר אבא גפן, יו"ר גימלאי משרד החוץ, ל־שעבר שגריר ישראל ברומניה. העיקר שתהיה רשימה „ויהיה אפשר להתחיל לעבוד"...

הלילה, אומרים יוזמי רשימת הגימלאים, אין כוונתם להבטיח כיבודים לפעילים בכמה מושבים בכנסת הבאה. כל מטרתם היא להבטיח את זכויותיהם שנפגעו, כמו למשל שחיקת הגימלה, פגי־עה בקיצבאות הזיקנה וההטבות אחרות. ואולי גם בתשומת הלב הראויה, שאין הם זוכים לה מ־צד אלה „שלא ידעו את יוסף"...

לדבריהם, אין לרשימתם ה־חדשה כל כוונה פוליטית או מפלגתית. „אנו נשרת רק את עצמנו!" — אומרים היוזמים, המדברים בשמם של 400 אלף גימלאים, הסובלים, כהגדרתם, בדומיה את הסבל המצטבר. הם כבר שבעו הבטחות מכל המפ־לגות, כך שלא נותר להם אלא ל„הרים לבדם את הדגל" ול־חדש את המאבק — עד הכישלון הבא!

* ● *

ה„יורד" הראשון שלא ירד מן הארץ

בהלווייתו של ר' דוד רוזנ־ז"ל, הקודח הראשון של באר־ות המים במושבות השרון והשומרון, ספד את כותו רבה של פרדס חנה, הרב ר' חיים יעקב לוין.

הרב תיאר את דמותו היהו־דית של המנוח, מבאי בית ה־כנסת הגדול במושבה, ששקד על תלמודו ו„בער באהבת ארץ יש־ראל שבר".

הוא היה „יורד", אמר הרב, אך לא מן הארץ שכה אהב, כי אם לעמקי הבורות, תוך סיכון נפשות ממש, כדי להבטיח מ־קורות מים חיים לחלוצים, בוני המושבות...

שביבים

מאת חיים פיקרש

* ● *

מרבים בנטיעות — לקראת שנת השמיטה

לקראת שנת השמיטה ה־באה עלינו לטובה מרבים החקלאים ביישובים הדתיים השוקדים להרבות בנטיעות, כ־מסורת השנים. אף גם בעיר עפולה, למרות המשבר ה־כלכלי הפוקד את עיר השומ־רון הדתית, החליטו לרגל שנת השמיטה להרבות בנטי־עות של עצי נוי ופרי.

האנשים אשר על המועצה ה־מקומית החליטו לגייס לשם כך גננים מקצועיים, ואלה, בסיוע של בני המקום, מרבים בנטי־עות. בין השאר, גם הכשירו ל־פארק מרכזי את השטח הרחב שבין שכונות המגורים ובית ה־כנסת הגדול שבעיר, שישמש את תושבי עפולה הבאים בשעריה לטיול ולמנוחה.

המועצה המקומית החליטה גם להעמיד לרשות המתישבים, ב־מחירים מוזלים עצי נוי, שינטעו אותם בפתחי חצרות בתיהם ה־משותפים, ופרסים על דרך הכר־שת השתילים מפורסמים מעל לוחות המודעות במקום.

„קצת ירק לא יזיק לעיר ה־אפורה" — אומרים כאן ובד בבד מקוים שזו תצא מה שיותר מהר מהמשבר המתמשך, ה־שגשוג יהיה שוב נחלת העיר...

* ● *

תופעת התאומים בשכונת הקוטגים הדתית בראשון לציון

שכונת הקוטגים של משה"ב שהוקמה עבור זוגות צעירים דתיים בראשון לציון, היתה לשכונה שבה רבה ה־פעילות הדתית־חברתית, ה־תורמת רבות גם לאיכות ה־חיים הסביבתית כאן, אך ה־שכונה, מצד הפעילות הזו, רשמה לעצמה הצלחה גם בתחום אחר — בילודה הרבה ובעובדה המדהימה שרבים כאן, במקרה או שלא במקרה, גם יולדים תאומים...

כדי להשלים את שני מניני המשפחות בשכונה החדשה, הצטר־פו באחרונה משפחת עולים מ־ארצות הברית, וזו מצפה שגם הבן, שהוא רופא עיניים מומחה, יעלה בעקבותיהם ויצטרף אלי־הם, למרות שטרם מצא זה מקום עבודה...

אכן, ייחודה של שכונה, ש־רישום פעילותה הדתית־חברתית ניכר כבר בעיר כולה!

* ● *

„סובו אוניברסיטת תל אביב והקיפוה"

מרוץ הקפת קריית האוני־ברסיטה ה־21 יערך ביום ד' 5.3.86 באוניברסיטת תל־אביב. במירוץ ישתתפו מאות רצים, בני נוער, ספורטאים ו־חיילים.

במירוצים התחרותיים ישתתפו טובי הרצים בארץ, ביניהם אריה גמליאל, יחזקאל חליפה, דב קרמר, תומר רון, זהבה שמואלי, צמאל מסלם ציר.

המרוץ מאורגן ע"י היחידה לספורט באוניברסיטת תל־אביב.

טיפול לבנקים

במטבח הכלכלי

מאת ד. יצחק

ההוראה של הגופים המשק־קיים בקשיים והתכנית להב־ראה שהוכנו להיום הישפטים במיוחד את ההנהגות לבנקים. זאת בשני התחומים: בתוך הה־לוואות בסכומי ענק באופן בל־תי מבוקר ובגביית ריבית קבו־צה אף במנהחים הדולריים.

בבנק ישראל לומדים את ה־סוגיה הזו בעיון. אף שאין מת־בטאים על כך בפומבי. סביר ש־החששים: האם יתגלה שהפ־רשות הבנקים לחובות מסופקים אינן מספיקות כלל? האם נעמוד בפני מצב של הסתבכות בנקים ואי יכולת שלהם לעמוד במצב שיווצר כתוצאה מגידול חובות אבודים?

מכל מקום צפוי טיפול אינ־טנסיבי בבנקים.

*

אריק מדווח לשמעון

היריבות הקשה בין אריאל שרון לשמעון פרס אינה מונ־עת קיום יחסים תקינים בי־ניהם במישור הממשלתי.

שר התעשיה והמסחר אריאל שרון גילה באחרונה כי הוא מק־פיד הקפדה מלאה על מסירת דיווח שוטף לראש הממשלה שמעון פרס על הפעולות הנע־שות במשרדו ועל מגעים שהוא מקיים עם גורמי חוץ בעניינים כלכליים.

באופן שוטף מודעים למשרד ראש הממשלה ההחלטות בעניני השקעות ופיתוח, כולל כל מה שנעשה ביישובים ביהודה ושו־מרון. דיווח זה מונע מראש ה־ממשלה ומקורביו להעלות טע־נות כי אריק עושה דברים בלי־ידיעת ראש הממשלה מאחורי גבו.

לעומת זה נשמעת הערכה דוקא בים של הדיווח השוטף אפשר להסביר הכל. מה שרוצים ומה שלא רוצים.

זנבר נגד „לקחת ולתת"

נגיד בנק ישראל לשעבר, משה זנבר, קבל באחרונה ב־עיקר בריבוי בתכנית הצמיחה של שר הכלכלה והתכנון גד יעקובי שאומצה ע"י ראש ה־ממשלה שמעון פרס.

בסעיף זה מוצע כי הכספים הנחסכים השנה כתוצאה מירי־דה גדולה במחיר הדלק בעולם יועברו לקרן הצמיחה.

סיכום זה אמור להיות אחד ה־מקורות העיקריים לקרן. אומר על כך משה זנבר: אל תקחו ואל תתנו. את ירידת מחירי ה־דלק בעולם יש להעביר לצרכנים כדי שיוכלו להתחרות בשוקי ה־עולם. הרי לא יתכן שמפעלים בעולם יהנו ממחיר דלק זול ו־אילו מפעלים דומים בישראל ישלמו מחיר גבוה לדלק.

דרך זו תפגע ביצוא, היא תפ־גע בצמיחה —במקום התרופה שלה.

לכן מציע זנבר שהממשלה לא תגע בכסף זה אלא תוריד את מחיר הדלק למפעלים מיי־צאים.

*

העיתוי בפרסום הסדר „אלסינט"

בשבועות האחרונים התנהלו דיונים קדחתניים בין ה־צמרת הכלכלית בממשלה ל־בין ראשי „אלסינט" בדבר הסדר בקשיים הכלכליים של־הם. במשרדי הממשלה שמו לב שראש הממשלה שמעון פרס פירסם את הפרטים הכל־ליים על פרשה זו דווקא ב־יום שבו פורסם הדו"ח של ו־עדה לבדיקת המצב ב„כלל ביטוח" בראשות הממונה על התקציבים אהרן פוגל.

ההסבר שניתן לסמיכות הפר־שה היא ברצונו של ראש ה־ממשלה ליצור איזון בדעת הקהל בין ההסתבכויות במשק ההסתד־רותי להסתבכויות במשק הפרטי. הדבר נראה נוח יותר בבחינת יחסי ציבור. ככל הנראה מא־מינים בחוגי ראש הממשלה ש־בדרך זו ישקיעו את הביקורת בציבור על הניהול הכושל של המפעלים בחברת העובדים.

זאת בבחינת צרת רבים חצי נחמה.

مطابق للأصل

طبق الأصل

של הצופה

האמנם הסכנה שבשתיקה?

עיסקת הנשק האמריקאנית־סעודית שוב על הפרק. המימשל בוואשינגטון החליט למכור נשק מתוחכם למלך פאהד, בלא להתחשב בהתנגדותה הנחרצת של ישראל לעיסקה זו.

לפי דיווחים המופצים על־ידי ה„סטייט־דיפרטמנט" ישראל נתנה את הסכמתה השקטה לעיסקה זו. שר החוץ ג'ורג' שולץ אף הודיע על־כך ל„לובי היהודי" וביקש מראשי הארגונים היהודיים להמנע מפעילות בין חברי הקונגרס להכשלת העיסקה.

האם אמנם נתנה ישראל את הסכמתה לעיסקת הנשק עם ערב־הסעודית?

באופן רשמי הודיע דובר ממשלתי מוסמך בירושלים, כי לא חל שינוי בעמדת ישראל. „אנחנו מתנגדים לכל עיסקת נשק עם מדינה, הנמצאת במצב מלחמה עם ישראל" — אמר. עם זאת לא הבהיר די צורכו האם גם הפעם תפעל ישראל לגיוס דעת הקהל בארה"ב כדי לסכל אספקת נשק מתוחכם לערב־הסעודית. ומכלל השתיקה ניתן איפוא ללמוד כי יש יסוד לידיעות שהופצו בארה"ב לפיהן ישראל תימנע הפעם מ„קמפיין" נגד אספקת נשק לערב־הסעודית.

נשאלת השאלה, מה נשתנה — האם לא קיימים עוד אותם הנימוקים שהעלתה ישראל בעבר נגד עיסקת הנשק אמריקאית—סעודית: האם באמת חל שינוי בעמדתה של ערב־הסעודית כלפי מדינת ישראל?

דומה שגם אלה המוכנים להשלים בדיעבד עם העיסקה יודו שלא חל כל שינוי בעמדתה של ערב־הסעודית כלפי ישראל. כבעבר, גם עתה היא נמנית עם דורשי רעתה. כך שאותן ההנמקות שהועלו בעבר נגד העיסקה קיימות גם היום. הנשק המסופק לערב־הסעודית עלול ביום מן הימים להיות מופעל נגד מדינת ישראל. אם ע"י הסעודים ואם ע"י אחת ממדינות הסירוב הערביות שישיגו נשק זה מאת הסעודים.

כן הראוי לברר מי נתן את ההוראה להסתפק במחאה רשמית נגד עיסקת הנשק, בלא שזו תהיה מלווה בפעולות הסברתיות בין חברי הקונגרס והסנט של ארה"ב, כדי למנוע את ביצועה?

בכל מקום, אין להניח שהוראה זו ניתנה על דעת הממשלה כולה.

הבהרה בסוג זה תשובה כלפי פנים ויותר מזה כלפי חוץ, כדי להבהיר לידידי ישראל בארה"ב מהי עמדת ממשלת ישראל לעיסקת הנשק האמריקאית—סעודית.

בינתיים, שרויים ידידי ישראל בארה"ב במבוכה גדולה. הם אינם יודעים כיצד להתייחס לעיסקת הנשק — עיסקה שנגדה פעלו במלוא הכוח והעוצמה שבידיהם. שתיקת ישראל מביכה אותם.

בעקבות נאומו של מובארק

נשיא מצרים חוסני מובארק בנאומו בפני מועצת העם ערך בין היתר חשבון עם נשיא סוריה חאפז אל־אסאד. אמנם הוא כינה אותו „ידיד יקר". אך עם זאת לא חסך ממנו את שבט בקורתו. במידה מסויימת אף ליגלג עליו ועל קריאותיו שהופנו למצרים לבטל את הסכמי „קמפ־דייוויד".

מובארק הדגיש בצורה חד־משמעית כי אין בדעתו לבטל את ההסכמים. כשם שאין בדעתו לקבל את יתר „העצות הטובות" של נשיא סוריה. אולם כדי לשמור על האיזון איחל לאסאד הצלחה בשחרור רמת־הגולן...

נאומו של נשיא מצרים כוון גם כלפי פנים. הוא ביקש להוכיח לבני עמו כי נסיון ההפיכה שבוצע על־ידי אנשי משטרת הביטחון אינו מרתיע אותו מלבצע את מדיניותו.

יתירה מזו. הדברים בזכות קיומו של הסכם „קמפ־דייוויד" כוונו בעיקר כלפי האופוזיציה שראשיה נוהגים להעלות דרישה זו באותו נוסח שהעלה נשיא סוריה.

דבריו התקיפים של מובארק באו להפגין את בטחונו העצמי ואת יכולתו להדוף כל התקפה נגדו ונגד משטרו.

כדי לסבר את אוזנם של תושבי מצרים הכריז כי בדעתו לנקוט צעדים מכריעים על מנת לחלץ את ארצו מהמשבר הכלכלי הפוקד אותה. הוא הבטיח להיטיב עם העם בכלל ועם השכבות החלשות והנחשלות בפרט.

יש להניח שמובארק ביקש בדרך זו להרגיע את הרוחות, מתוך הנחה שהמצוקה הכלכלית היא אשר הולידה את נסיון ההפיכה.

בכל זאת לא ברור עדיין אם המשבר הכלכלי הוא שעורר תסיסה במשטרת הביטחון, או שמא פעלו גורמים נוספים להתססת הכוחות הללו נגד משטרו של חוסני מובארק?

לפי כל הסימנים אפילו אם המשבר הכלכלי היה בבחינת „הקש ששבר את גב הגמל" לא הוא שגרם להפיכה. ההנחה היא שאותם הגורמים שרצחו בשעתו את אנואר סאדאת מעורבים כיום בנסיון ההפיכה. הילכך, ספק רב אם הבטחתו של מובארק להיטיב עם העם תביא עימה רגיעה מלאה בארץ הנילוס.

למעשה, מבין השיטין של דברי מובארק בפני מועצת העם המצרי ניתן ללמוד שאף הוא מודע לזה. לכן לא יסתפק בצעדים הכלכליים עליהם הכריז כי אם במקביל יפעיל יד ברזל, הן כלפי האופוזיציה והן כלפי אותם הכוחות הנסתרים שהיתה להם יד ברצח סאדאת ואשר הצליחו להיערך ועתה הם בראש חותרים נגד משטרו.

סיכומו של דבר: העוצר הוסר בקאהיר, החיים אמנם חזרו למסלולם התקין. לא כן בצמרת השלטונית במצריים. שם המערכה עדיין בראשיתה.

המתנכלים לקשישים

בימים האחרונים רבו מעשי שוד והתאכזרות בקשישים חסרי ישע.

הכרוניקה הפלילית של היומיים האחרונים בלבד מצביעה על חמישה מקרים של פגיעה חמורה בקשישים.

אמנם, אין חדש בכך. התופעה ידועה. מדי פעם בפעם אף מזדקקים לה אנשי המשטרה — מזה ואנשי השירותים הסוציאליים מזה, בכל זאת אין להתייחס אליה מתוך יחס של שיגרה, בפרט עתה כאשר הפשעים נגד הקשישים הולכים ורבים.

מובן שלא קל להתגבר על הפושעים, בפרט שהחצרים פרוצות בפני זרים. כך שלא תמיד ניתן לנקוט צעדים אפקטיוויים כדי להבטיח את בטחונם של הקשישים.

כאן שרבבות פועלים מיהודה ושומרון ורצועת עזה מועסקים בערי ישראל והם נשארים ללון במקום, אף החמיר המצב. בנסיבות אלה לא קל לעקוב אחרי הנעשה, בכל זאת אין זה פוטר את האחראים לביטחון הכללי ובייחוד את המשטרה בנקיטת צעדים תקיפים כדי לעצור בעד מגיפה זו שמכמה: התנכלות ופגיעה חמורה בקשישים.

אם תהליך זה לא ייעצר בעוד מועד הרי שבמהרצת הימים אי־אפשר יהיה להיות בישראל זקנים ובטוחים. דבר זה אף עלול לפגוע בסיכויי העלייה. מה גם שבין הנפגעים אנו מוצאים עולים חדשים שעלו לארץ כדי לבלות את שארית ימיהם בשקט ובאווירה יהודית מלאה.

הפגיעות המרובות בקשישים פוגעות בשמה הטוב של מדינת ישראל ובשמו הטוב של עם ישראל שהצטיין מאז ומתמיד ברמתו המוסרית הגבוהה וביחסו המיוחד כלפי הזקן כלשון הציווי: „והדרת פני זקן".

יש לעשות הכל כדי לבער את הרעה מקרבנו. חובה זו מוטלת על כל אחד מאתנו. בלא הבדל. על האזרח הפשוט ועל אנשי המשטרה כאחד.

„וביערת הרע מקרבך".

אש"ף השאיר דלת פתוחה להמשך הדו־שיח עם ירדן

תוניס (עי"צ, רויטר־עתי"ם) — אש"ף השאיר את הדלת פתוחה להמשך הדו־שיח עם חוסיין מלך ירדן, אך עם זאת אישר הארגון הפלשתיני מחדש את העקרונות שחייבים להיות בסיס לכל פעילה משותפת של שני הצדדים לשם השגת שלום במזה"ת — זאת אמרו אתמול משקיפים בטוניס.

נתקבל הרושם, כי יאסר ערפאת ביקש להימנע בתשובה שנתן בשבת לדברים שהשמיע מלך ירדן מהצהרה קיצונית, שעלולות להביא לקרע שאינו ניתן לגישור בינו לבין מלך ירדן.

ערפאת לא קיבל את התנאים שהציגו ארגוני המחבלים שהקימו את בסיסיהם בדמשק ותובעים ביטול ההסכם הירדני־פלשתיני, כדי לגבש מדיניות משותפת של כל ארגוני המחבלים.

יצויין, כי בהודעה שפורסמה בטוניס נמנעו ראשי אש"ף מלהשמיע האשמות נגד שליט ירדן.

אש"ף מאשים את ירדן באחריות לניתוק עם חוסיין

הנהגת אש"ף הצהירה, כי היא ממשיכה לדבוק בתהליך השלום במזרח־התיכון והטילה על ואשינגטון את האחריות להחלטת חוסיין מלך ירדן בדבר ניתוק השיחות עם אש"ף.

התשובה על החלטת חוסיין מהחודש שעבר, פורסמה בשבת במסמך בן 16 עמוד, מנוסח בזהירות, לאחר שראשי אש"ף קיימו בטוניס שיחות בשבוע שעבר, בראשות יאסר ערפאת.

המסמך מביע צער עמוק על החלטת מלך ירדן, אך נמנע מלהאשים את חוסיין, ובמקום זאת הדגיש את האופי האסטרטגי של היחסים בין ירדן ואש"ף.

בהודעה נאמר, כי כשלון השיחות עם חוסיין נבע מהעובדה כי „ארה"ב חזרה בה מכל התחייבויותיה".

ההודעה, שהיתה צפויה באמצע השבוע שעבר, עוכבה בשל חילוקי דעות בתוך הנהגת אש"ף לגבי עתיד היחסים עם ירדן.

בהודעה שפרסמה הנהגת אש"ף נאמר, כי כל החלטה פלשתינית בעניין אופי הקשרים בין מדינה פלשתינית לבין ירדן, תוכל להתקבל רק לאחר שיגשמו זכויות ההגדרה העצמית של העם הפלשתיני ולאחר שישראל תיסוג מ„השטחים הכבושים".

היא הדגישה, כי הזכות להגדרה עצמית היא אחד העקרונות שעל בסיסם צריכים לכנס ועידה „בינלאומית".

באולטימטום לראש ממשלתו

מובארק דורש גיבוש מדיניות לחילוץ מצרים מהמשבר הכלכלי הקשה

קהיר (רויטר־עתי"ם) — נראה שהנשיא חוסני מובארק נתן לראש ממשלתו, עלי לוטפי, הזדמנות אחרונה לגבש מדיניות, שתוציא את מצרים מהמשבר הכלכלי העמוק שבו היא שרויה.

בנאום שהשמיע בבית הנבחרים ששודר בטלוויזיה, שבועיים לאחר שמשטרת הביטחון התמרדה, הורה מובארק להגיש לו תוכנית לצעדים נמרצים ומעשיים", שיביאו בעקבותיהם שיפור המצב הכלכלי במדינה.

דיפלומטים מערביים אומרים, כי דרישתו של מובארק מהווה למעשה אולטימטום ללוטפי. הם מצביעים על העובדה שמאז מונה לוטפי לתפקידו לפני שישה חודשים הוא גילה רק יוזמה מועטת ולא הצליח לבלום את הירידה בהכנסותיה של מצרים ממטבע חוץ.

עשרת אלפים השתתפו בחגיגת הרמב"ם בניו יורק

למעלה מעשרת אלפים איש התכנסו אתמול אחה"צ באחד האולמות הגדולים ביותר במנהטן לרגל חגיגת סיום המחזור השני של לימוד הרמב"ם.

האדמו"רים מליובאוויטש, מגור ומקלויזנבורג ויו"ר מועצת גדולי התורה, הגאון רבי משה פיינשטיין, שלחו את ברכותיהם ועידודם ללימוד הרמב"ם. כן שלחו את ברכותיהם לחגיגה.

בין המשתתפים בחגיגה המרכזית בניו־יורק היו אדמו"רים, ראשי ישיבות, גדולי תורה, רבנים ואלפי אברכים מכל שכבות הציבור.

עשרות עצרות וחגיגות

ברחבי הארץ נערכו אמש עשרות עצרות וחגיגות לסיום המחזור השני ונטלו בהן חלק אלפי משתתפים.

הערב תתקיים חגיגה אזורית בנ־כרית בדרום הארץ. התגיגה תתקיים בשכונת חב"ד בקריית מלאכי ויקחו בה חלק אלפי משתתפים. ביניהם רבנים ואישי ציבור רבים.

סוארש הושבע כנשיא פורטוגל

ליסבון (עי"א, רויטר־עתי"ם) — המנהיג הסוציאליסטי הוותיק מאריו סוארש, 61, שכיהן שלוש פעמים כראש ממשלה, הושבע אתמול כנשיא האזרחי הראשון של פורטוגל זה יובל שנים.

הוא ירש את מקומו של הגנרל אנטוניו רמאליו יאנש, 51, שהיה לנשיא המדינה לפני עשר שנים, לאחר שסיכל קשר בתמיכת הקומוניסטים.

בנאומו הבטיח סוארש לפעול למען קשרים הדוקים עם השוק האירופי המשותף, ברית נאט"ו והמושבות הפורטוגליות לשעבר באפריקה.

שניים נהרגו ו־2 נפצעו קשה בתאונה ליד כפר הרא"ה

בתאונת דרכים קטלנית שהיתה אמש ב־10 בסמוך לכפר הרואה באיזור חדרה נהרגו שני גברים ושתי נשים נפצעו קשה והועברו לבית החולים „הלל יפה" בחדרה.

מנסיבות התאונה עולה כי רכב פרטי שנסע מצפון לדרום התנגש בעוצמה רבה באחוריה של משאית סמי־טריילר שכנראה בלמה בלימת חירום. צוותי מגן דוד מתניה וחדרה שהוזעקו למקום חילצו מהמושב הקדמי של המכונית הפרטית שני גברים שנקבע מותם ושתי נשים במושב האחורי שנפצעו קשה. צעיר שעמד בצד הדרך נפגע קל בכתפו.

שליח צרפתי מיוחד בעניין בני הערובה הגיע לדמשק

דמשק (רויטר־עתי"ם יע"צ) — השליח הצרפתי המיוחד רזה רעה, רופא יליד לבנון, הגיע אתמול לדמשק מפאריס, שעה שצרפת ממשיכה במאמציה לשחרר שמונה אזרחים צרפתיים המוחזקים כבני ערובה בלבנון.

רעה, שהוא בן 42, אמר לכתבים כי ינהל שיחות הן עם נציגים סוריים ולבנוניים וכן עם „האנשים הנוגעים בדבר" על שחרור בני הערובה.

עם זאת הוסיף כי המטרה הראשית של שליחותו היא — לברר את מצב בריאותם של בני הערובה. לדבריו, לא הביא עמו רעיונות צרפתיים חדשים או הצעות לחוטפים.

נאמר, כי הארבעה נעצרו „כדי שיוכלו לחקור אותם על פעילות חשודה באיזור איסלאמי".

יצויין, כי ... דורש הארגון המוסלמי הקנאי שצרפת תחזיר את שני מתנגדי המשטר העיראקי שגורשו לבגדד, תפסיק את כל הסיוע למשטרו של סאדאם חוסיין ותשחרר את כל האנשים הכלואים בצרפת בפרשת נסיון ההתנקשות במי שהיה ראש ממשלת איראן, שאהפור באחטיאר. עוד דורש הארגון שצרפת תפסיק את התערבותה בענייני איראן ובעניינים האיסלאמיים בלבנון.

ועידת „חירות" נפתחה

(סוף מעמוד ראשון)

הנשיא: להעלות בעיית הקיטוב

הנשיא חיים הרצוג קרא בדברי ברכתו לוועידה להעלות בדיוניה את בעיית הקיטוב המתחולל בעם על רקע דתי. הדגיש כי תהליך הניכור וההפרדה בין דתיים וחילוניים עלול לגרום להתפצלות מסוכנת אשר תביא לידי קיום שכונות, ערים וגם יחידות צבא של דתיים לחוד, וחילוניים לחוד. „רק האוייב אינו מבדיל ביניהם והאם רק בבתי הקברות הצבאיים מותר להם להיפגש?" — אמר הנשיא.

פרס: כבוד הדדי

ראש הממשלה, שמעון פרס, הביא לוועידה את ברכת ממשלת האחדה הלאומית שבראשה הוא עומד. מר פרס סקר את עבודת הממשלה והישגיה בתחומים השונים ואמר כי „הגיעה השעה להכיר בכך כי שתי התנועות הגדולות במדינה — תנועתכם ותנועתי — הן חלק מן הנוף הפוליטי והציוני, ועליהן לשמור על כבוד הדדי ועל סגנון של ויכוח מתורבת והוגן ביניהם מכיוון שעיני העם, ובייחוד עיני הדור הצעיר, נשואות אליהם". מר פרס קרא לחיזוק המכנה המשותף של העם בתחומי הציונות, המדיניות והביטחון, הכלכלה והחברה.

שמיר: להשתחרר ממחלוקות פנימיות

יצחק שמיר אמר בהרצאתו כי על הוועידה הזאת יהיה להשתחרר, לאחר פתיחתה, ממחלוקות פנימיות ולהתרכז בהתוויית פתרונות לבעיות המדינה. הוא הצביע על הנושאים שעליהם יהיה על הוועידה לדון מבחינה עניינית של תנועת החירות, והכוללים את הגברת הפעולה בקרב הדור הצעיר, חידוש וחיזוק מערך ההסברה והרחבת הכלים הארגוניים של התנועה.

השר בורג: ארבעה מפגשים היסטוריים בין התנועה הדתית־לאומית ו„חירות"

השר לענייני דתות, ד"ר יוסף בורג הביא את ברכת התנועה הדתית לאומית (המזרחי — הפועל המזרחי, מפד"ל) לוועידת „חירות". השר ד"ר בורג אמר: ארבעה מפגשים היסטוריים, אפילו גורליים, היו בין תנועתנו לבין תנועת „חירות": בימי „אלטלנה"; בהקמת ממשלת אחדות לאומית ערב מלחמת ששת הימים בשנת 1967; בשבע שנים של שותפות ממלכתית בממשלה בהנהגת מנחם בגין; כשלחצנו ואף הכרענו לטובת הקמת ממשלת אחדות לאומית בשנת 1984. הקמת ממשלת אחדות היתה מצוה וכן מצוה לקיים אותה.

בבית הציונות הדתית אנחנו דוגלים בתוס המשולש שלעולם לא יינתק: התורה, האומה והארץ. אחדות הערכים תביא לאחדות הדרכים. יבורך כל מי שתומך בערכים אלו ולוחם עבורם, כולם או מקצתם.

השר המשיך ואמר: יש ועידות העושות היסטוריה, ויש היסטוריה שעושה ועידות. האתגר הזה בידכם. חברי הוועידה, והפתרון גם בידכם.

השר הביא את דברי רש"י בפרשת השבוע כאשר משה רבינו בירך את מקימי המשכן אמר להם: יהי רצון שתשרה שכינה במעשה ידיכם. ידיים שלכם; ומשה המשיך, „ויהי נועם ה' אלוקינו עלינו. הצלחה במעשה ידיכם והנועם עלינו על כולנו.

הדיונים המעשיים של הוועידה מתחילים היום בתל־אביב.

מקור פלשתיני: אבו ג'יהאד לא נפגש עם אבנרי

רבת עמון (עי"צ) — מקור פלשתיני מוסמך ברבת עמון הודיע אתמול כי חליל אל־וזיר המכונה אבו ג'יהאד, סגן המפקד העליון של הכוחות הפלשתיניים, לא נפגש ברבת עמון עם אורי אבנרי, יו"ר הרשימה המתקדמת לשלום.

חברי מועצת עובדי „פוספטים בנגב" מפגינים בשערי המפעל

חברי מועצת העובדים של מפעלי „פוספטים בנגב" בנחל צין מפגינים בשערי המפעל מאז אתמול בבוקר. חברי המועצה נקטו צעד זה לאחר שבסוף השבוע שעבר נקנסו על ידי בית הדין האזורי לעבודה, על שהורו לעובדים להפעיל עיצומים למרות צו האוסר זאת.

הפגנת נציגות העובדים נערכת תוך כדי המשך עבודתם הסדירה של יותר מ־1,200 עובדי החברה.

ביוזמת מועצת העובדים במפעלי „פוספטים בנגב" הוחלט בשבוע שעבר להשבית את כל עבודות השינוע וההובלות במפעלי החברה. זאת למרות צו של בית הדין האזורי לעבודה, האוסר לקיים עיצומים במפעלי הפוספטים עד תום בירורים בין העובדים להנהלה בעניינים שנויים במחלוקת.

בסוף השבוע שעבר קנס השופט ברוך אזולאי, בבית הדין האזורי לעבודה בבאר שבע, כל אחד מחברי מועצת העובדים בסכום של 1,200 ש"ח בשל בזיון בית המשפט. זאת משום שהורו על קיום עיצומים, בניגוד לצו האוסר עיצומים במפעלי הפוספטים. השופט אסר לשלם את הקנסות מכל קופה שהיא אלא חייב את נציגי העובדים לשלמם מכיסם. השופט אף הורה לקנוס כל חבר ועד ב־25 ש"ח עבור כל שעת עיצומים נוספת, אם תהיה.

לכן הורו חברי הוועד לקיים עבודה סדירה במפעלים ואילו הם עצמם ניצבים בשערי המפעל ומפגינים, מאז אתמול ב־9 בבקר. חברי הועד תובעים משר המסחר והתעשיה, אריאל שרון, להגיע לבקר ולעמוד מקרוב על מצבם של עובדי החברה.

נציגי העובדים מוחים על כך, שההנהלה בונה תביעותיה על מפעילי הציוד הכבד. בכוונה שהם יצרו כים שביתת האפסה. העובדים טוענים, שלא צויין בכל מקום שהוא מה מהירות הנסיעה שבה צריכים מפעילי הציוד הכבד להסיע את הכלים.

אסיר ציון אדלשטיין נפצע ב„תאונת עבודה"

בירושלים אלף־ישבות נודע שאסיר ציון יולי אדלשטיין, שאושפז ..., נפצע ב„תאונת עבודה" ונשברה לו ירכו השמאלית.

אדלשטיין שוכב בבית חולים של אסירים בגבול מונגוליה. קיים חשש כבד לנכות תמידית אם לא יקבל את הטיפול הרפואי הדרוש לו.

אורטופד מבית־חולים „הדסה" עין כרם, ד"ר דוד פולק, תושב אלון שבות, קרא לשלטונות הסובייטים לשחרר את יולי אדלשטיין ולאפשר לו לקבל את הטיפול הדרוש ב„הדסה".

מנהלה במש' התקשורת תפעיל את תחנת קול אמריקה בערבה

לא תוקם חברה ממשלתית

מאת סופרנו המדיני בירושלים

הממשלה החליטה אתמול לא להקים חברה ממשלתית כדי להפעיל את תחנת קול אמריקה בערבה, אלא להקים מינהלה במשרד התקשורת.

תקציב הקמת התחנה יגיע למאה וחמישים מיליון דולר. התקציב ימומן מתקציב תאגיד השידור בארצות הברית.

שר הביטחון יסייע למשרד התקשורת בכוח אדם לאחר ששר התקשורת טען שאין ברשותו די אנשי מקצוע לתפקידים אלה.

פנויה הדרך למינוי נציב חדש לשירות המדינה

נציב שירות המדינה, אברהם נתן, נתמנה כנציג האוצר בלונדון מקיץ 1986. ועדה בינמשרדית אישרה את מינויו. בתקופה שבין סיום כהונתו כנציב ועד ליציאתו לחו"ל יסייע מר נתן למי שיתמנה כנציב השירות בכניסתו לתפקידו.

בחוגי הממשלה מציינים כי בכך פינתה הממשלה את הדרך למינוי של נציב חדש לשירות המדינה. המועמד יוצע על ידי שר האוצר.

פרס ביקש מראש עיריית חיפה שלא להפעיל את הרכבל בשבת

השר יוסף שפירא הגיש שאילתא בישיבת הממשלה בעניין הפעלת הרכבל בחיפה בשבת. ראש הממשלה, שמעון פרס, השיב שפנה בעניין זה לראש עיריית חיפה, אריה גוראל, שלא להפעיל את הרכבל בשבת.

מינוי המועצה לביקורת סרטים ומחזות „נתקעה" בממשלה

הצעת שר הפנים, הרב יצחק פרץ, למינוי המועצה לביקורת סרטים ומחזות „נתקעה" בממשלה. לפי המקובל מציע השר את המועצה והפרטים מובאים לידיעת שרי הממשלה. אם אין הערות מצד שרי הממשלה, המועצה מתמנית. מאחר שהפעם הגיש השר משה שחל הצעה משלו, נתעכב האישור והעניין יובא להכרעה בממשלה.

זו הפעם הראשונה ששר אחר מגיש לממשלה רשימה של מינויים הנוגעת לא למשרדו אלא למשרד של שר אחר.

ירידה של 6.5% ברמת הייצור בחדשיים הראשונים של 1986

הגרעון במאזן המסחרי ממשיך לעלות * התעשיינים מביעים דאגה חמורה מהירידה ביצוא וברווחיותו

מאת סופרנו הכלכלי בירושלים

בחודשיים הראשונים של שנת 1986 ירדה רמת הייצור ב־6.5 אחוזים לעומת הממוצע החודשי ברבע האחרון של שנת 1985.

הלשכה המרכזית לסטטיסטיקה מסרה על כך וציינה כי התפתחות זו נובעת מירידת היצוא התעשייתי ללא יהלומים ב־8 אחוזים. ביצוא החקלאי לא חלו שינויים ניכרים ואילו רמת היצוא של יהלומים היתה דומה לזו של סוף שנת 1985.

אשר לחודש פברואר מסרה הלשכה כי רמת היצוא ללא יהלומים היתה נמוכה מהרמה החודשית במשך שנת 1985.

נמשכת העליה בגרעון המסחרי

דובר הלשכה המרכזית לסטטיסטיקה מסר, כי בינואר ופברואר הסתכם הגרעון המסחרי של ישראל ב־423 מיליון דולר, כאשר היבוא הסתכם ב־1,413 מיליון דולר והיצוא ב־990 מיליון דולר. הנתונים מצביעים על המשך עליה בגרעון המסחרי המסתמנת מאז החודשים האחרונים של 1985. הגידול בגרעון בינואר ובפברואר לעומת הרבע האחרון של 1985 הוא ב־12 אחוז בממוצע לחודש ואילו לעומת כל המחצית השנייה של 1985 עלה הגרעון ב־36 אחוז בממוצע חודשי. מגמה זו נובעת מהצמצום ביצוא ומרמה גבוהה ביבוא בחודשים האחרונים.

במשרד התעשייה והמסחר „עוקבים" — התעשיינים מודאגים

ממשרד התעשייה והמסחר נמסר כי אין להסיק מסקנות מנתוני יצוא של חודש בודד. דובר המשרד אמר, שהתנאים הנוכחיים שיש ליצואנים מאפשרים גידול הדרגתי ביצוא בחודשים הקרובים. עם זאת עוקבים במשרד התעשייה והמסחר אחר המציאות המשתנה בשוקי החוץ ובכדאיות היצוא המקומי כדי להבטיח את התנאים הנאותים להמשך גידול היצוא.

התעשיינים: היצוא ב־1986 עלול לרדת בשיעור ריאלי של 9%

לעומת זאת הביעו התעשיינים דאגה חמורה ביותר מההתפתחויות ביצוא. על פי חישוביהם היתה בחדשים ינואר ופברואר השנה ירידה ביצוא בשיעור ריאלי של 10 אחוזים לעומת התקופה המקבילה אשתקד, כאשר בפברואר הגיעה הירידה לכ־15 אחוז.

מניתוח הנתונים שערך בהתאחדות התעשיינים עולה כי בשנת 1986 עלול היצוא לרדת בשיעור ריאלי של 9 אחוזים לעומת שנת 1985, בעוד התקציב הלאומי צופה גידול ביצוא ב־8.5 אחוזים.

ממלא מקום נשיא התאחדות התעשיינים, דב לאוטמן, אמר אתמול, כי ישנו קשר ישיר בין ירידה ברווחיות היצוא לירידה ביצוא עצמו. הוא הזהיר כי המשך הירידה ברווחיות יגיע לנקודת שפל ביצוא. מר לאוטמן קרא לממשלה ולבנק ישראל לדון בהקדם בשיפור רווחיות היצוא.

ועדה ציבורית תבחן הנהגת שינויים בשיטות מיסוי רכב

מאת סופרנו הכלכלי

שר האוצר מינה ועדה ציבורית לבחינת נושא מיסוי הרכב.

בראש הוועדה עומד נשיא לשכת רואי־החשבון, ישראל שטראוס. יתר חברי הוועדה הם רואה־חשבון חיים בן דור, עו"ד משה דרוקר והכלכלן יעקב אשד.

על הוועדה הוטל לבדוק את השיטות הקיימות בטיפול נושא המיסוי, ולהציע במידת הצורך, חלופות בשיטות אלה. הוועדה התבקשה למסור את המלצותיה תוך חודש ימים.

זקיפת הכנסה בשל שווי שימוש ברכב צמוד

אחד מנושאי הבדיקה של הוועדה הוא זקיפת הכנסה בשל שווי שימוש ברכב צמוד. היום נהנים למעשה בעלי הרכב הצמוד מהטבה סמויה כי הסכום הנזקף מהצמדת הרכב, שבעליו זוכים לנסיעות חינם כולל נסיעות לצרכים פרטיים, אינו ריאלי. גם אחרי התיקונים שנעשו בנושא אין עדיין הבכירים המקבלים רכב צמוד משלמים את מה שהיו צריכים לשלם בנסיעותיהם הפרטיות שלהם.

ניכוי של הוצאות אחזקת רכב

הסעיף השני שהוועדה נתבקשה לבדוק מתייחס להשבת ניכוי של הוצאות אחזקת רכב בידי נישום לא שכיר. סקטור זה מופלה לרעה לפי ההסדר שנקבע אחרי דו"ח ועדת בן שחר, שהכינה רפורמה מקיפה במיסוי. אחד מסעיפיה היה ביטול כל ניכוי של מס על רכב פרטי, גם אם הוא משמש לצורך עבודה. הסדר זה עורר תרעומת אך לא נמצאה שיטה טובה יותר שתענה על הצורך לקבוע איזה חלק מהשימוש ברכב הוא לצרכי יצירת ההכנסה החייבת במס.

הרב מרדכי חברוני מראשי ישיבת חברון הובא למנוחות

הרב מרדכי חברוני, מראשי ישיבת חברון, נפטר אתמול בבוקר בירושלים לאחר מחלה ממושכת בגיל 48. לוויתו נערכה בצהרים.

המנוח היה בנו של ראש ישיבת חברון, הרב משה חברוני זצ"ל. שימש ר"מ בישיבת חברון ונחשב לתלמיד חכם, למדן מופלג ובקי בכל שטחי התורה. הניח אשה ועשרה ילדים.

הלוויה יצאה מישיבת חברון, כשאלפי אבלים הולכים אחרי המיטה. ליד הישיבה ספדו למנוח הרב שמואל זיסל ברוידא, ראש ישיבת חברון וחבר מועצת גדולי התורה, הרב אריה לייב גרוסנס, חותנו של המנוח, שהוא ראש כולל בירושלים, הרב מאיר חדש, המנהל הרוחני של ישיבת חברון, והרב יצחק קולין, רבה של ירושלים.

הלוויה התעכבה ליד בית המדרש של האדמו"ר מגור — שהמנוח נמנה עם תלמידיו. שם ספדו לו הרב פנחס מנחם אלתר (אחיו של הרבי מגור), ראש ישיבת „שפת אמת", והרב חנינא שיף, הגבאי של האדמו"ר מגור.

המנוח הוטמן בבית העלמין בהר הזיתים, ליד קבר אביו וליד קבר סבו — הרב משה מרדכי אפשטיין ז"ל — שהיה אף הוא ראש ישיבת חברון עוד בעיר חברון. אחרי סתימת הגולל ספד למנוח הרב חיים סרנא, ראש ישיבת חברון.

ועידה — ללא מנהיג סמכותי

מאת שאול שיף

ועידת חרות שנפתחה אמש בבנייני האומה בירושלים היא הראשונה בתנועה זו הנערכת ללא מנחם בגין, המנהיג הסמכותי ללא עוררין, שפרש מפעילות פוליטית והשאיר אחריו תנועה, שמנהיגיה מכוכבים זה בזה וטוענים רגשות איבה האחד כלפי רעהו.

במהלך השבועיים האחרונים נעשו נסיונות להדבר ולמצוא נוסחה שתיתן לשלושת המחנות מרחב קיום בכבוד, מבלי שיתפרש בכלי התקשורת ובבית פנימה, כי מישהו מוותר מתוך חולשה — אך הדבר לא עלה יפה. אם לשפוט על פי „חצוצי המלים" של מנהיגי חרות אתמול בבוקר הרי שתנועה זו זקוקה להרבה תפילות ותחינות לבל תצא מרוסקת אברים מוועידתה.

במוקד

משקיף פוליטי יכול להתרשם כי לפחות חלק מן הנהגת חירות השתחרר קליל מצילו של מנחם בגין, שעד לפני תקופה קצרה הכל „מידשו" את כוונותיו ונהגו בהתאם.

רמזיו העבים של בנו ד"ר בנימין בגין בתוכנית „מוקד" המפורסמת, נגד כהונתו של השר אריאל שרון, לא הרשימו איש במחנהו של סגן ראש הממשלה השר דוד לוי.

השר לוי השומר בקרבו פינה ערה כלפי ממלא מקום ראש הממשלה, יצחק שמיר, החליט על הסכם עם אריאל שרון למרות ידיעתו, כי ה„נסיכים" בחרות ומנחם בגין עצמו היו מעדיפים הערכות עם „מחנה שמיר". אין ספק כי במהלך הוועידה ייעשה שימוש רב בשמו של מנחם בגין כדי לפרק את השותפות שרון—לוי ולגייס תומכים נוספים ל„מחנה שמיר", אלא שככל הנראה „אימת בגין" חלפה עברה בתנועת החירות.

אלא אם כן יצא מנחם בגין מהמסגר שהטיל על עצמו, יתייצב לפני צעירי הוועידה וינסה להכתיב את הלכה בהופעה אישית — דבר שנראה כמעט חסר סיכוי.

אחת הסיבות למתיחות הקיימת בין המחנות הוא היעדר הידיעה שאף אחד מראשי המחנות אינו יודע למי באמת הרוב בין הצירים ומה יקרה „בהצבעת מבחן" על ראשות ועדת המסדרים או ראשות הוועדה המתמדת. ממש עד לשעת פתיחת הוועידה חותר כל מחנה, בכל תרגיל אפשרי, לגייס לו צירים נוספים מסניפי המפלגה השונים. הדברים הגיעו עד אבסורד כאשר יו"ר „ועדת האישים", ח"כ דן מרידור מינה כמה צירים, שהקשר בינם לבין „אישים" הראויים למינוי — מקרי בהחלט.

בית הדין העליון של חירות נקרא בימי סוף השבוע פעמים לדון בשתי עתירות, שצביונן נסיון כל אחד מהמחנות להרוויח צירים נוספים ולהחליש את זולתו.

אין ספק כי אילו דוד לוי היה בטוח ב־51 אחוז של הצירים כפי שדובריו הרשמיים מדווחים היה מוותר על הברית עם אריאל שרון ומעדיף לשמור על אופציה פתוחה ולממשה רק במהלך הוועידה.

כנ"ל לגבי יצחק שמיר, שהיה נמנע מתרגילי סיפוח של צירים שאינם מוסיפים כבוד לא לו ולא ל„נסיכים" היוזמים אותם. ישנם הטוענים כי גם אחרי ההסכם שרון—לוי אין לבני המחנות גם יחד 51 אחוז. הדבר יתברר בהצבעת המבחן הראשונה. קשה להבין מדוע „מחנה שמיר" אינו מוכן לוותר בכמה עמדות מפתח לדוד לוי, אלא אם כן הוא סבור כי הרוב בוועידה אינו בכיסו. מקורביו של יצחק שמיר מסבירים כי הסיבה היחידה והבלעדית להידברותו עם מחנות שרון—לוי היא רצונו לזכות ברוב גדול כאשר יוצג לראשות תנועת החירות, דבר שלא יינתן לו בהיעדר הסכמה בין המחנות.

ללא סיבה זו היה הולך למאבק פתוח, שכן הרוב — לדברי מקורביו — מונח בכיסו. השעות הקרובות יגידו אם להערכה זו יש על מה להסתמך.

הוועידה נפתחת כשעליה רובץ מטען אדיר של רגשות העלולים להתפרץ ולשסוף אותה, לשמחת מחנה היריב, מפלגת העבודה, שבתוכה יש המתפללים והמקווים כי הוועידה תימנע דווקא ביוזמת ובסיוע המחנות היריבים ליצחק שמיר בתוך תנועת החירות עצמה. נראה כי שלום הבית האמיתי בחירות יושג רק אחרי שיצחק שמיר יוותר על הבכורה למנות את יורשו לכיסאו. הכוונה לרצונו להבטיח כי השר משה ארנס יהיה הבא אחריו כאשר יפרוש מפעילות פוליטית.

השר דוד לוי מבקש להבטיח על ידי המוסדות החדשים שיורכבו בחירות, כי הבא בתור יהיה הוא עצמו.

יש הטוענים כי יותר של יצחק שמיר על משה ארנס כבסמך שתיים עלול לפורר את מחנה שמיר, ומכאן ההתעקשות של כל צד שלא לוותר במעבר למה שמתיים בלבו.

קורט רוטשילד, נשיא התנועה בקנדה:

יש להימנע ממהלכים חסרי סיכוי במאבק למען קבלת חוק השבות

נשיא התנועה המזרחי — הפועל המזרחי בקנדה, קורט רוטשילד, מתח ביקורת על המהלכים הפרלמנטאריים של חברי כנסת דתיים בעניין חוק „מיהו יהודי".

במכתבו אל חברי הכנסת פרופ' אבנר שאקי, הרב חיים דרוקמן ואברהם ורדיגר כותב קורט רוטשילד:

בשנה האחרונה, עקבנו במורת רוח ותסכול גוברים והולכים אחר מאמצים חסרי התועלת והבלתי מוצלחים לכפות הצבעה בכנסת לתיקון חוק השבות.

כמובן, כיהודים אורתודוקסים המאמינים בתורתנו, אנו גורסים שגיור חייב להיות לפי ההלכה, ואנו שותפים לדאגתכם הגדולה. אולם מימוש הדאגה הזו מסובך מאוד ויש לעסוק בנידון באופן שיביא הצלחה ולא כישלון, שיביא כבוד ולא חוסר־כבוד, ליהדות הדתית.

השאלה המכריעה בעינינו באורח דראסטי היא כיצד הייתם צריכים לטפל עכשיו במאבק זה בכנסת — מה הייתם משיגים כתוצאה מכך והמעט שהייתם משיגים הוא רוב קטן — הקל בהשוואה לנזק הגדול שמאבקכם גרם לכל היהדות הדתית בישראל ובעולם כולו. מה הניע אתכם לעורר שוב המחלוקת זו בכנסת לנוכח התבוסה הצפויה מראש? מהו הלחץ של ... סמכויות רבניות מכובדות הן וישנם בעלי סמכות דתית אחרים שורים בכבודם, אשר אינם סבורים שיש תבונה במהלכיכם או שהעיתוי מתאים לכך.

האם היתה זו התחשבות לגבי רצונם של בוחריכם? אני מזדמן לעיתים תכופות בישראל, כדי לחוש בביטחון שאילו העמדתם את הנושא למשאל בקרב כלל הציבור הדתי בישראל, הייתם מוצאים שהרוב מתנגד לפעולתכם הפרלמנטרית בשעה זו. יש חברים רבים בתוך הקהילה הדתית בישראל, המרגישים שיש עדיפויות אחרות בשעה זו שיש להיאבק למענם במאבק על החינוך להיהדי התוי התורה בישראל.

מה היו השיקולים שהניעו אתכם לפתוח בהרפתקה זו אולי ראוי לומר לחבר כנסת שלא יפעל בלי התייחסות לרוב האנשים שבחרו בו. יש די הוכחות לקבוע ששימושכם נתגלה כמופעה בעניין זה, מאז שמאבקכם נסתיים בכישלון כה מדכא.

הקו המפריד בין קידוש השם לבין חילול השם הוא צר מאוד ולפעמים הפגנה גדולה של קידוש השם עלולה להסתיים בחילול השם.

למעשה, החלשתם את מעמדן של המפלגות הדתיות בעיני הציבור הדתי והלא־דתי גם יחד ובכל מקום בעולם אתם סייעתם להכשיר המלחמה. המאבק שכבר אזהו את הקהייה היהודית העולמית, באופן שילולי. יאהם סייעתם להמשך התחרות מתחת לנהיגי הקהילות האורטודוקסיות והרבנים בגולה, העומדים יום יום כ... אחרים של ייצוג האינטרסים שלנו.

אנו מקווים שאתם לא תחדשו את קו הפעולה היחיד הזה בכנסת בעתיד הנראה לעין לנוכח האפשרות של מבוכה וכישלון נוספים.

ועדת משנה לתכנון ולבניה
חולון
הודעה על פי סעיף 149 (1) לחוק התכנון והבניה התשכ"ה 1965
תיק בנין 1952
נתנה בזה הודעה, שהוגשה לועדה בקשה להיתר בניה על חלקה 190 בגוש 6018 רח' בעל מחשבות מס' 3 חולון, הכוללת הקלה של 2.3% משטח המגרש 664/2 מ"ר בשתי הקומות.
החלקה הנ"ל נמצאת באיזור מגורים א'.
את התכנית אפשר לראות במשרדי הועדה בעיריית חולון, רח' ויצמן בשעות קבלת קהל.
לכל מי שיש התנגדות יוכל להגישה לועדה תוך המועד של 14 יום מהיום.
עו"ד חיים שרון
מ"מ ראש העיר
יו"ר ועדת משנה לתכנון ולבניה — חולון

הועדה המקומית לתכנון ולבניה
גבעתיים
הודעה על־פי סעיף 149 ו־151 לחוק התכנון והבניה תשכ"ה — 1965
גוש: 6162; 6163.
חלקה/חלקות 74, 9. רח' הנדיב 51 גבעתיים. תיק בניה מספר — 4001.
ניתנת בזה הודעה כי הוגשה לועדה המקומית לתכנון ולבניה בקשה לתוספת קומה עם הקלה של 5.5% בקומת הקרקע.
לכל מי שיש התנגדות מאיזה סיבה שהיא לבקשה הנ"ל, יואיל להגישה לועדה תוך המועד של 15 יום החל מיום הפרסום של ההודעה הזאת.
באם לא תתקבל כל התנגדות לתקופה הנ"ל, תובא הבקשה לאישורה של הועדה.
יצחק ירדן
יו"ר הועדה המקומית לתכנון ולבניה גבעתיים

חוק התכנון והבניה התשכ"ה 1965
מרחב תכנון מקומי רחובות
הודעה בדבר הפקדת שינוי תכנית מתאר מקומית
נמסרת בזה הודעה, בהתאם לסעיף 89 לחוק התכנון והבניה, תשכ"ה—1965, כי במשרדי הועדה המחוזית לתכנון ולבניה, מחוז המרכז, ובמשרדי הועדה המקומית לתכנון ולבניה רחובות הופקד שינוי תכנית הנקרא „שינוי תכנית מתאר מקומית מס' רח/550/26". ביחד עם התשריט המצורף אליה.
עיקרי הוראות השינוי: שינוי יעוד מאזור פיתוח — ר/6 לאזור מגורים ב'.
ואלה הם השטחים הכלולים בשינוי התכנית: גוש 3703 חלקה 560 רחוב הנשיא הראשון.
כל המעוניין בשינוי התכנית רשאי לעיין בו, ללא תשלום, בימים ובשעות שהמשרדים האמורים פתוחים לקהל.
כל מעוניין בקרקע, בבנין או בכל פרט תכנוני אחר הרואה עצמו נפגע על ידי שינוי התכנית וכן כל הזכאי לכך עפ"י סעיף 100 לחוק האמור, רשאי, תוך חדשיים מיום פרסומה של הודעה זו ברשומות, להגיש התנגדות לשינוי התכנית במשרדי הועדה המקומית האמורה.
תאריך: 2.3.1986
ד. שיש
יו"ר הועדה המחוזית לתכנון ולבניה מחוז המרכז

ועדת משנה לתכנון ולבניה
חולון
הודעה על פי סעיף 149 (1) לחוק התכנון והבניה התשכ"ה — 1965
תיק בנין 960
נתנה בזה הודעה שהוגשה לועדה בקשה להיתר בניה על חלקה 4 ו־5 בגוש 6018/6011 רח' ... חולון, הכוללת מתן הסכמה מיוחדת לשינוי יעוד חלק מדירה במגורים לסכון קולנסיה ותספורות.
החלקה הנ"ל נמצאת באיזור מגורים א'.
את התכנית אפשר לראות במשרדי הועדה בעיריית חולון, רח' ויצמן בשעות קבלת קהל.
לכל מי שיש התנגדות יוכל להגישה לועדה תוך המועד של 14 יום מהיום.
עו"ד חיים שרון
מ"מ ראש העיר
יו"ר ועדת משנה לתכנון ולבניה — חולון

בחוג המשפחה

בעריכת נעמי גוטקינד

בינינו

אמא טובה בשיטת 'האינסטנט'

יבכות שאני יודעת שאי אפשר להחכים, להתבגר או להשתנות בן רגע בעזרת עצות אינסטנט הפזורות לכביר בספרי הדרכה אמריקניים או בשירי כבלונים למיניהם — יש לי חולשה קטנה: אני אוהבת לקרוא אותן. עצות של איך יהיה מאוהב יותר, או אבא חכמה יותר. איך להצליח להתי־ ידד עם כל הצרות או איך להתקדם בעבודה. אם גם את אוהבת עצות וכללים, הנה תרי־ סר מצוות „עשה" ו„לא תעשה" שחיברו ה־ בנים המבוגרים של „אבינו" וחיברו בקריטבה לאמהות בירות יהדים בישיבת אהוות יע־ קב — גן יבנה. עצות כאלה — לא כדאי לקרוא ירבנן בקיץ ובחורף, בבוקר ובערב — ויום יום.

„אבא זכרי נא"

(12 כללים לאם טובה)

1. ספרי לי הבית רק האבא וקיבלי תכבד את הבחורהך.

2. הבצרי יתכעסי עלי כשנתון, אך עשי זאת בכבוד ביני להצדיבני.

3. הראי לי אבא שאת אוהבת אותי — אפילו שאת נרגזת או כבהרות, או עייפה, ואפילו שאני בכריפה וכקלילה.

4. האמיני בי ואל תבהלי כל כך. אם אפול ואבכה, או שאטפס על גדר או עץ, רק כך אלמד — תודה לך אבא נהדרת.

5. אני אהיה מאושר יותר אם תתייחסי בסבבינות לסיפורים שלי, לבריחות, למשחקים, ל„איפיות" ולכל הגביעות הצבצאיים שלי.

6. היי כקבית ועזורי לי להיות בטוח בעצמי. ההליכי אתה ולהבין מה כותר ומה אסור ואל השני את דרישותיך כל פעם כי הדב. כי זה מבלבל אותי מאוד.

7. אני רוצה יהיה גיבור ולא לפחד כי הושך יש כלבים או כשאת הולכת — אז אל תפחדי אתי כשאת רואה טיפת דם, או תביא כוכר וריקה אותי.

ספרי לי תביד את האבא על זריקה. ואפילו שזה בעט כואב — היי בעצמך גיבורה וכך העזרי לי להיות אמיץ לב.

8. אני חושב שאת נרגשת יותר מדי בהליכות שלי, אז מה אם יש לי על המכנ־ סיים צבע או בוץ? או חול בשערות? — המשחק היא העבודה שלי.

כשאבא עובד בתיקונים או בבבע — הוא מתלכלך ומכלך!

ואת במטבח — בכתימה את סינרך ונגר־ סבה!

אבל סופו של הלכלוך שהוא נשטף ב־ מים.

בבקשה — אז אל תציקי לי כל כך עם העיקיון הזה!

מדוע את מצפה שתיקא אני אשאר תמיד נקי?

9. אתן האמהות אוהבות ילדים שמובי־ נים — ובעצמכן עושות דראשה, ואוכלות רק כשאתן רעבות. אז אל תשכחי שגם אנו לפעמים שבעים בדיוק כמוכן — ובכלל אנו לא רוצים להיות שמנים. לרינה, קוראים „רינה השמנה", והיא באמת מסכנה.

10. אני יודע שאת ואבא יודעים הכל ותמיד צודקים, אבל כדאי שתפסיקו להת־ ווכח בנוכחותי והישבו גם עלי, כי אני נישאר באמצע מאוד כבולבל כשאבא אומר „אסור" ואת „מותר". אז תוותרי לו את, אבא, ואפילו אטעה לפעמים, רק שלא אצא אובד עצות.

11. נולד לי אח. פתאום כולם אומרים לי: „אתה כבר גדול!" אבל אני כרגיש כמו אתמול — קטן! ואני כל כך מקנא ר עצוב ואובלל.

ואני רוצה שתאהבי אותי אבא, כמו פעם, טוב וטוב, כאילו לא קרה כלום ב־ אמצע.

12. ולבסוף, אבקש לפעמך אבא, היי ת־ מיד יפה ושמחה, שלווה ואהובה, עם הילדים הדאגה והעבודה הקשה.

זהירות — תרופות!

גבר בן שבעים סבל בעקיצות לב מקר־ בות ושטל בכוית תרופה ביוחדת. שלוש פעמים ביום, זוא תעקית לוואי ילא סיפ־ [illegible]

כתמים, כתמים

כמו כל שנה, בפרוס האביב, מציפות אותי הברות וקוראות בשאלות המתחי־ לות בצבר הניילים הקבוע: איך כנקים... הכבוע. בניקה, השאלה של „איך מנ־ קים" התייחסה לכתמים. כתם של קפ־ שוף בסלון, סירופ נגד שיעול בחדר הי־ לדים, ועיפת סוכר שנולה על שטיח בחדר העבודה — עוררו פאניקה בלב־ בות.

אינני מומחית לניקוי שטיחים ואין לי אלא להציע את שיטות הניקוי שלמדתי אצל המומחים של שטיחי ברמל. ובכן — את כתם הקטשופ על השטיח היקר בסלון צריך לספכף בחומר ניקוי כל שהוא. ולספוג את החומר בעזרת מטלית סופגת. לאחר מכן לספכף באבוניה, ו־ שוב לספוג. פעם שניה חומר ניקוי, ושוב ספוגה ולבסוף לספכף את הניקוי במים ולספוג גם אותם.

הסירופ נגד שיעול דורש כבר שלושה חומרים. קודם אבקה ניקוי כליבהו, וס־ פוגה. אח"כ אמוניה וספוגה, ועכשיו — לספכף בחומץ ולספוג ולבסוף במים וגם אותם לספוג.

אשר לסרם — הוא אמור להעלם אחרי שיפשוף נימרץ בחומר ניקוי, ספוגה, מים וספוגה.

נקווה שתצליחו.

עשה בנו ידיך:

צלחת משלוח מנות

הצלחת הנראית בתצלום המצורף עשויה מקרטון ואילו הציור שעליה המראה את מרדכי היהודי מובל על הסוס בידי המן — מועתק מצלחות עתיקות מהמאות 17, 18, שהיו מיועדות למשלוח מנות. את צלחות הקרטון הללו, פרי יוזמתה של שפרה אהרונסון מ„מוצרים בחינוך" מפיצים בימים אלה בבתי הספר. הילדים יכולים לצבוע בעצמם את הרישום ולהשתמש בצלחת, שהיא קשיחה ועמידה — הן למסיבות פורים והן למשלוח מנות בחג הבא עלינו לטובה. יש ארבעה דגמים של צלחות ועליהם ארבעה איורים שונים (כל צלחת עולה 30 אג' ו־40 צלחות מינימום — 12 שקל) והסצינות המצויירות הן או סמלי חודש אדר (דגים) או הובלת מרדכי ע"י המן. למרות שהנושאים פורימיים, גם הרקע לציור וגם התלבושות משקפות את התקופה בה נוצרה הצלחת. כך למשל בתצלום המצורף — להמן כובע משולש האופייני לשטראסבורג במאה ה־18. על צלחת אחרת רואים את זרש אשת המן מביטה בתהלוכת הובלת מרדכי מבעד לחלונות בית האופייני לגרמניה במאה ה־19, מקום בו נוצרה הצלחת.

הילד מקבל צלחת המודפסת בשחור על לבן והוא יכול לקשטה כמיטב היצירתיות הצבעונית שלו. מומלץ.

טיפול נמרץ ע"ש אסתר קמין ע"ה

איך מנציחים את זיכרה של א־ שה אהובה? הרב משה קמין, מ־ וותיקי בית האבות „תפארת בנים" בנתניה, החליט לעשות זאת בצו־ רה שתסייע למקסימום אנשים. מ־ אחר שהוא מודע לעובדה שבנתנ־ יה יש ריכוז לא קטן של חולי לב — החליט לבנות, על חשבונו, יחי־ דה לטיפול לב נמרץ ע"ש אסתר קמין ע"ה בבית החולים לניאדו. בטקס פתיחת היחידה אמר הרב קמין: „אין ביכולתי להחיות את רעייתי היקרה אסתר ע"ה, אך אני מרגיש כי ע"י תרומתי זו, מכספי ומנפשי, זכרה יונצח ותושבי נתנ־ יה יהנו בזכותה משירותים רפו־ איים מעולים".

אות הוקרת העירייה לנדבן בי־ טאה זו ע"י הענקת מדליית העיר נתניה לרב קמין. שמואל דרוך, נ־ ציג העירייה, המשתתף אישית ב־ שיעוריו של הרב קמין — הוא ש־ העניק אותה בשם ראש העיר.

בתצלום — מימין, הרב משה קמין, פרופ' הנרי נויפלד (מנהל מ־ כון הלב בתל השומר ובביה"ח ע"ש לניאדו) וד"ר משה משיח, ראש שירותי אישפוז במשרד הבריאות בירושלים.

לא עוד קוביות שיכון

עד לפני שנים אחדות סברו הכל שדי בסגנון בנייה מודרני אחיד ל־ כל מטרה בחיים. רוצים בניין מ־ שרדים? הקימו „קופסא" מלבנית לגובה, מחולקת לקומות. צריכים אוניברסיטה חדשה? צמד קוביות־ קופסאות זו לצד זו, ימלאו את ה־ משימה. בניין ציבורי? עוד קופסא מלבנית או מרובעת. מגורים? מה הבעייה? הסתכלו בשיכוני הרכבת המכסים כל שכונה וכל חלקה טר־ בה בישראל ומה תראו אם לא קר־ ביות מלבניות עם כובע משולש מ־ כוסה רעפים על ראשן?

אבל בעשור שנות ה־80 נקעה, סוף סוף, נפשם של הארכיטקטים מן הקוביות המלבניות הללו. לפ־ תע צצים שוב מבנים מעניינים, עם כיפות ועיקולים, זוויות חדות ר תפניות מעניינות. תיאוריות הבנייה הנילמדות בפקולטאות לארכיטק־ טורה היום מלמדות את פרחי ה־ אדריכלים שמוסך ובית משפט לא חייבים להיראות אותו הדבר, ולמ־ רות שאצלנו בונים עדיין מגדלים ישרי זוויות לגובה, בארה"ב, מול־ דת גורדי השחקים, אפשר למצוא כבר בניינים בני עשרים ושלושים קומות שיש בהם מרפסות מעוגלות וגגות משופעים. גם בווילות הפרט־ יות ניכרת חזרה בולטת לסגנונות של המאה ה־19 או ראשית המאה ה־20, בריהוט, לעומת זאת, אין שום כוונה לחזור לפאר ולהדר של דורות עברו, תוך ויתור על הנוחות, הפונקציונאליות והקווים הישרים של המאה העשרים. כשמדובר ב־ ישיבה, באכילה ובשינה — מוות־ רים עדיין על החן והאסטטיות ה־ עתיקים מתוך מעשיות מודרנית, אלא אם מדובר באיסוף של עתי־ קות כהשקעה כספית.

אי אפשר להתייחס אל העיצוב המודרני בלי להעיר שבתחום המח־ שבים לא ניכרת כמעט שום תשומת לב לסגנון ולקו היפה. כל מה ש־ נתאמצת תעשיית המחשבים לייצר היא קופסאות תועלתניות למבחר־ נות הקתודות. החריג המאפשר את הכלל הוא המחשב הקטן שהותאם לסטנד המזכיר שולחן לימוד בבית המידרש או עמוד לספרי תווים ה־ נראה בתצלום המצורף.

משחקי מחשב לילד החריג

ילדים חריגים סיהתם אסטרטג־ יות השיבה, הודות לשימוש ב־ משחקי מחשב. הילדים השתמשו באסטרטגיות, שפיתחו באופן ספונטני, וכן במבחנים עם עיפרון ונייר.

ממצא זה מגלה מחקר על קידום אסטרטגיות חשובה של ילדים חרי־ גים, תוך שימוש במשחקי מחשב, שנערך ע"י בית הספר לחינוך ב־ אוניברסיטת תל־אביב ומשרד החי־ נוך התרבות.

במחקר נבדקו 22 ילדים לקויי למידה בכיתות ב' ו־ד' ו־12 ילדים מפגרים פיגור קל. הילדים אומנו כ־3 חודשים במשחקי מחשב, שפו־ תחו במגמה לחינוך מיוחד.

התברר, כי הילדים האוטיסטיים גילו הבאה והבנה יחסים למה ש־ נדרש מהם, אך לא היתה ידיעה ב־ התנהגויות סטראוטיפיות שלהם.

עורכי המחקר הדגישו, כי מח־ קרים אשר מחקרים קודמים, שנצ־ רכו בחו"ל, לפיהם ניתן לקדם תה־ ליכי חשיבה של ילדים קטנים, תוך שימוש בהרגילי מחשב. וכי המח־ שב מתאים באופן אידיאלי לפיתוח כישורים של פיתרון בעיות בילדים חריגים.

אנשי אוניברסיטת תל־אביב ומש־ רד החינוך המליצו, לאור ממצאים אלו, להמשיך בפיתוח אסטרטגיות חשיבה בילדים עם ליקויים התפת־ חותיים, תוך שימוש במשחקי מח־ שב, כדי לקדם את יעילותם.

במבחן הימים

מאת דב דויטש

במאבק האכזרי שעמי ערב כפו עלינו אנו מסיימים את דעתנו מ־ בעיות פנים. זכור לנו כי בגלל מלחמת יום כפור נאלצו ראשי ה־ מפלגות לדחות את מועד הבחירות לכנסת ולרשויות המקומיות. ומערכת הבחירות שהיתה בעיצומה, הפכה ביקיום לכוונות נפשית וצבאית שאיחדה כל שדרות העם היושב בציון ובתפוצות הגולה. כולנו עקב־ נו בחרידה ובמתח נפשי לידיעות לשלום בנינו בחזיתות המלחמה. ירי־ בים בעלי השקפות מנוגדות בתחומי החיים המדיניים־בטחוניים ומשקים במדינה, שכל מאווייהם היה לצוף ברשותם קול הבוחר, החזירו לו עצמם, בהשפעת אירועי המלחמה — תבונתם והשישו יד־אחים באמנה לכמן נצחונם של חיילי צה"ל והיינו עדים לחזה מרגין לב של אחדות לאומית מופלאה. פרט לאנשי רק"ח, שרה תבימות־דיים וחות מוחלטת בדבר הצורך החיוני לריכוז מלא של כוחותינו ומאמצינו המוסריים והפיזיים כאחד, כדי להתגבר על גייסות האויב שעמדו עלינו לכלו־ תינו.

לדאבוננו הרב, גם כיום נתונה המדינה במצב כלכלי ובטחוני מ־ עורער, הדורש אחדות לאומית ו־ עמידה בשער מול אויבינו. המאבק הולך ומחריף ומהווה סכנה מוחשית לקיומה של המדינה. האחדה והסיוע שאנו מקבלים מארצות הברית אינם יכולים להבטיח, כי בלחץ גורמים מסויימים לא תכפה עלינו הסדר ש־ יעמיד בסכנה את שלמות המדינה שלתה בקרבנות מרובים.

אך על אף המתח והשנאה של ארצות ערב כלפינו — תאוות השל־ טון של שתי המפלגות — המערך והליכוד — מסכנת את האחדות ה־ לאומית. מושכי החוטים של שתי הכפלגות הנ"ל משחיזים את כלי־ זינם לתיחודש המאבק והנצחונות. מתעלמים מהסכמים התומים וצורך השעה לאחדות לאומית. וליכוד ה־ כוחות מול האויבים המתנכלים ל־ קיומנו. שבירת הקואליציה והקדמת הבחירות, תחזק אולי אחת משתי המפלגות היריבות — אך תכניס את המדינה במערבולת של להטוט יצ־ רים, אשר תחזק את ידי אויבינו, תפגע קשות בעמידה ובצורכיה ה־ חיוניים של המדינה ולצם את ה־ מרידות ותעמיק את שנאת אחים. לפיכך יש לקיים את הרוטאציה בין שתי המפלגות הנ"ל ולערוך את הבחירות לכנסת רק בתום הקדנציה של ארבע שנים. בינתיים יש לרכז כל משאבינו ורמיה אברינו, לקראת המאבק הצפוי לנו עם ארצות ערב, שרצונם עז להתנכל בנו ולנשל אר־ תנו מחלקים גדולים של שטחי ה־ מדינה, שנכבשו בדם בנינו.

אך יחד עם ההכרח החיוני ל־ אחדות לאומית במדינה, קיים הכרח לא פחות באחדות המחנה הדתי־ לאומי, שלצערנו הלך והידרדר ב־ שנים האחרונות. ובמקום תנופה ב־ עלת היקף והשפעה, ירדנו פלאים. אין ספק שהגורמים והסיבות לירי־ דה זו מ־12 ל־4 מנדטים בכנסת היו משטר הסיעות וצרות־העין, ש־ דילדלו את התנועה ובמיוחד בתחום החמ"ד, ישיבות בני־עקיבא רבות־ התהילה והרבנות. מובטחני כי גם בשפל המצב כיום, רובו של ה־ צבור הדתי־לאומי בדעה כי אין פת־ רון אלטרנטיבי לשובה של התנועה למעמד רב־ההשפעה במדינה אלא מפלגה דתית־לאומית חזקה ומאו־ חדת, שתוכל להבטיח את הצרכים הדתיים במדינה.

לפיכך צו השעה הוא ביטול מוח־ לט של הסיעות ולשוב לאחדות דתית־לאומית אמיתית, ע"י קיום ב־ חירות פנימיות דמוקרטיות הוגנות במטרה לאיחוד דתי לאומי.

זהו צו השעה — ובזאת ניבחן!

אחרי מיתתו של הרב יעקב זולטק זצ"ל

(ליום השלושים):

הלך לעולמו בחופה תלמיד־חכם גדול, מאד צנוע, שלא שימש במי־ שרה של תורה, הרב יעקב זולטק ז"ל. כל ימיו בהגה כי גיע־כפיו, ו־ רחוק היה מצלצלי־שמע. רק מבינ־ דבר, המשתתפים הקבועים בשיעו־ רי הגברא שלימד מדי שבת בשבתו, ידעו כי לפניהם למדן מובהק, שמש־ נתו סדורה וברורה, ורבות ספג וקלט מבתי המדרש המפוארים של הישי־ בות הגדולות, אשר בצל רבותיהם הסתופף. כל שיעור שלו היה ני־ תוח מעמיק בסוגיה שבה עסקו, בי־ רור יסודי של שיטות הראשונים מ־ תוך התמכות על ידיעות מקיפות, והכל הובע בהסברה מאירת־עיניים.

הרב יעקב זולטק ז"ל יליד ואר־ שה היה, ותחילת לימודו העיוני בישי־ בת „תורת חיים" אצל הרב צבי גלי־ קסון ז"ל. שם טעם לראשונה טעם יינה של תורה, מבית מדרשו של הגאון ר' חיים בבריסק ז"ל. כ־ שהתגבר קצת משכו מחזו הגריע אל קסם שיעוריו המבריקים של הגאון ר' אהרן קוטלר ז"ל בישיבת קל־ צק. אחר כך עבר לישיבת קמניץ, וקנה הרבה חכמה מדקויות עיוניו של הגאון ר' ברוך־בר ז"ל, ואמרו עליו שהיה מן היחידים שהבינו את השיעורים לשומקם. נמרץ היה ר־ שקדן ואת כל מרצו השקיע בלי־ מוד. ארבע שנים למד בחברותא עם „העילוי מגרודנא" הרב יהודה גור־ שוני (שהתפעל מאד מתפיסתו ה־ מהירה והישרה), והגיע לדרגא גבו־ הה במצמדו בישיבה. השם „יעקב ווארשעווער" נהיה לשם־דבר בעו־ לם־הישיבות.

תוך מעבר מישיבה לישיבה, מצא לו זמן ללמוד „יורה־דעה" וכו' ו־ בגיל שמונה־עשרה הוסמך לרבנות על ידי רבה האחרון של ווארשא, ה־ רב שלמה־דוד כהנא ז"ל.

כשנתן דעתו לעלות לארץ־ישראל, היה כבר הדבר כן הקשים מאוד. מבשלת המנדט סגרה את שערי ה־ ארץ, ומספר הסרטיפיקטים שקיבלה הסוכנות היה מוגבל ביותר. אכן ברן הגראי"ה קוק זצ"ל פעל בכח השפע־ תו האישית, והצליח להשיג מספר רשיונות־עליה למספר מסויים של בני־ישיבה ובאן נכנס לתמונה, ה־ רב חיים הוטנר ז"ל (גיסו של הרב צבי יהודה הכהן קוק ז"ל), בדרשי־ שא, הבר־נעורים של הרב זולטק ז"ל, אשר המשיך ללמוד איתו גם בקלצק. הוא המליץ עליו המליצה הטובה ביותר. באמרו שעלייתו היה תגבורת חשובה לישיבה. והרצי־ ה שלח לו סרטיפיקט של הישי־ בה, ובהגולה הרצי"א הגיע ירושל־ מה.

אכן, עלייתו עשתה רושם. ליימו־ דו השקוד ועירנותו המרובה הכני־ סו אווירה מדרבנת בלימודי הישי־ בה. בכשא־ומתן איתו בהלכה נצו־ אמות־הסיפים, וסברותיו הכצויינות וראיותיו הברורות כבשו את הל־ בבות. הוא נתחבב כיד על רבותיו והבריו ונ־באו לו גדולות.

מרן הגראי"ה קוק זצ"ל קירב או־ תו מאוד, וחיבה יתירה נודעת לו כי ראש־הישיבה הגרי"מ חרל"פ זצ"ל (אחרי שר' יעקב נהיה מבאי־ביתו ונשא תהן עמו רבות בגופי הלכות, זכה הגרי"מ להכניסו גם לעולם" הנסתר, ובמשך כמה שבתות למד אתו בספרי־יסוד של קבלה).

נוסף על ליבודיו בישיבה, הצ־ טרף כצבור זמן־מה אל חבורת־ה־ בחורים המעילה, שהיתה באה מדי שבת בשבתו לבית הגאון ר' איסר־ זלמן מלצר ז"ל, לשמוע משיו עיון בסוגיות הקשות שעסקו בהן.

ברוב תלמידי ישיבת מרכז־הרב י־ ישיבת־חברון בירושלים, הצטרף גם הוא ל„הגנה" (רושם באוריתא אב־ תרפ"ט עדיין היה טרי, וכולם ראו

הכרח חיוני לעבור אימון־נשק ולה־ יות מוכנים ליום־פקודה). והנה לא עבר זמן רב וגם הם עמד על יי־ חודו, והוא נשלח לקורס מפקדים ב־ בקיבוץ גבת.(מפקדת ההגנה היתה מאד מעוניינת בהכשרתו, ואף על פי שהיה הבחור הדתי היחיד בקורס, דאגו להשיג בסביבה אשה דתית, שבישלה במיוחד בשבילו). הוא גמר את הקורס בהצטיינות ונתמנה ב־ מפקד־מחלקה.

כשחזר מן הקורס המשיך בלימו־ דיו כרגיל (חכרוני שלמד בעיון את ספר „עץ הדר" של מרן הרב זצ"ל, בענין פסול האתרוגים המורכבים, וכתב הערות בשולי הספר), אולם הרב צבי־יהודה ז"ל, שעקב אחרי שלבי עלייתו בתורה, הבין שמפקדו הרם ב„הגנה" צריכה החיונים יכו־ לה לכבוש אותו, והוא חיפש דרך לשתול אותו בעולמה של תורה.

הוא שיתף את מרן הרב זצ"ל ב־ בעיא, ונתכבשה הצעה מעשית (ש־ כרגיל אין מציעים אותה לבחור־ רווק כהצעיר), והיא: להטיל עליו תפקיד רבנות. הרב הזמין אותו ל־ שיחה ושידל אותו שלא יסרב מלקב־ ל עליו על־ידי־ריית. ביו היהר אמר לו: „תלמידינו איהיו ארץ־ישראל הם. וודאי יהיו מקובלים על הצי־ בור, וחבל שארץ־ישראל לכ־ל עליהם תפקידי רייות". ההצעה ל־ מעשה היתה — רבנות בקריית־חיים שעל יד חיפה.

הרב שלח שליח מיוחד מכני ה־ ישיבה להריית־חיים, ובידו מכתב־ המלצה חם מאד:

„ראוי והגון הוא לסמוך בתור רב, נושא דגל ההורה, איש־רוח ויראה והנהגה לצבר, למלא תפקידי הרבנות בצרכי הדת והיהדות בהישוב. ולה־ שפיע השפעה רוחנית מיסודה של תורה ומקורה הנאמן". והוא ממליץ בפניהם על הרב יעקב זולטק שליט"א, מגדולי־בחורי בני ישיבתנו — — רך בשנים ואב בחכמה. מצוי־ ין ונעלה בתורה ודעת. גדל־כשרון, יקר־רוח ואכיק־פעלים".

ראש־הישיבה, מרן הגרי"מ חרל"פ זצ"ל, שסמך ידיו עליו בסמיכת־ חכמים, גם הוא כותב: „ידוע הוא בכשרונותיו המופלאים — — — ו־ הרבה מקנתו לרכוש לו חריפות ו־ בקיאות מחוזה בתלמוד ובפוסקים. כבר נסמך בסמיכת־חכמים מאת גדולי ארץ, וגם ידי תיכון אתמי".

כשנודע הדבר למפקדת־ההגנה, החליטו גם הם שיהיה זה השוב ש־ מפקד־מחלקה כיכשיר זה יפעל באי־ זור הצפון. וכשבא השליח לקריית־ חיים הנפגש עם היהודים במקום, הופתע לשמוע שגם מ„ההגנה" פנו אל אל אחד מהם ובקשוהו שישתדל־ לפני ברם, לא איסור־איא כיליתא של מינויו כרב, שכן עלה מפולין הרב מהלובוקי, הרב מנחם סופרשטיק ז"ל, רב ותיק ידרשן מפואר. יבעלי הבתים הדתיים לקבל את הרב ה־ קשיש ובעל־הנסיון. אולם מפקדת ה„הגנה" כבר לא ויתרה על תכניתה. ואם לא הסתדר ענין הרבנות. תיפסו והצאו מינוי אחר באיזור חיפה, ו־ בלבד שיגיע למקום. ולכך קרה דבר נדיר מאוד: צעיר דתי שאינו חבר בה„הסתדרות" — נכנס לעכיר ב־ ישרה נכבדת בחברה־בת של הס־ לל־בונה" — ב„אבן וסיד".

אכן, מפקד־ההגנה בצפון, יעקב דורי ז"ל (שהיה אחר כך הרמטכ"ל הראשון), הרחיקו מפסל גמרך, ר־ „אבן וסיד" זכתה בעובד בכיר מעו־ לה. ברם עולם־התורה הפסיד „ראשי ישיבה" רב־פעלים. אחריותו הטרי־ פה בעבודתו והאמרתו לכלאה ב־ „הגנה" גזלה את כל זמנו. הוא הגיע לחיפה בקיץ תרצ"ה. (כשנשא את בתו של הרב שמרשטוק ז"ל), יאי־ חרי פסח תרצ"ו שוב פרצו לאיי־ עות־דמים, שהייבו עמידה על המש־

(סוף בעמוד 5)

מכתבים למערכת

מי שמוקף אויבים תוקפניים אינו רשאי לדגול בפציפיזם

בדרך כלל יש לי הערכה רבה, לדעתו השקולה של משה ארנס. אבל בהתייחסותו לעניינים פולי־ טיים פנימיים בישראל, יש רושם כי דעתו השקולה איננה בדיוק „עין בעין". תמיד יש איזו סיפונת הכרעה לצד שני — אולי בגלל המידה הטובה שיש בו לראות קודם כל „נגעי עצמנו".

מכאן שאני מתיחס למאמרו „תומר למחשבה" („הצופה" מיום ו' י"ס אדר א'). אתנא הורש שלא נרך לדמה של מיכאל הרסגור ומשה דור, בהתק־ פותיהם האנטי דתיות לאומיות נגדנו, כאילו הם כבר הרמה הנמוכה ביותר של התוקפים אותנו, והרי הם הסטנדרט של התקיפים.

בזמן האחרון, קבלתי הביתה עתון „הארץ" ב־ משך חודש ימים, העתון האינטי־לגנטי המיועד „ל־ אנשים חושבים" וכמעט יום יום נאלצתי לבלוע בכת רעל תוקפני נגד היהודים הדתיים־לאומיים — עד שהרגשתי כי אני עובר על „לאו" של „ולא תביא תועבה אל ביתך". ביקשתי ליום שיפסיקו לשלוח לי העתון. איך אפשר לשתוק?

באתי ארצה לפני 50 שנה, כחלוץ דתי לאומי, מתוך דחף אידאלים לעזור לבנות עתיד יותר טוב לעם היהודי בארצו. נשאתי בעול כל הדברים שהיו כרוכים בעבודה בשדה, בחרושת, בבנין, הגנה, צה"ל וכו' וכו'. היום קוראים לי ב„הארץ" „חר־ מינ"י" וכל מיני שמות גנאי, וזה בעתון שהעורך שלו ישב לו בהרחבה בטלוויזיה והכריע את תקוותו כי לנכדים שלו לא יהיו עוד שום בעיות להתחתן עם לא יהודיות.

עוד לא ראיתי בתוך מחנה התוקפים מין משה ארנס שהם, שיקום ויגיד: הבר"ה די! הנמיכו קצת את הטון. לכל היותר הם שותקים כמו דגים — האם גם אנחנו הנתקפים צריכים לשתוק? אפילו אם נצא כתוך ההנחה כי לא הכל שפיר אצלנו וגם אם יש להילוניים על משהו להצביע המעון תיקון אצלנו — גם אז אי אפשר לשתוק.

משל למה הדבר דומה — למדינה המוקפת אוי־ בים מזויינים היטב, ובתוך המדינה קם איזה גוף צבורי החורש לדגול בשיטת הפציפיזם.

יוסף קרייצר, חיפה

✱

הדתיים חייבים להגן על עצמם

מלחמת התרבות במדינה כבר התחילה. ההסתה נגד היהדות הדתית נעשתה חלק מהתרבות החילו־ נית. לתרבות הזאת יש היום מעמד חזק יותר מה־ תרבות הערכית של היהדות במדינת היהודים. שר החינוך התרבות מחייב פגישות בין ילדי ישראל לבין ילדי ערבים אבל לא בין ילדי יהודים דתיים לבין ילדי היהודים חילונים כי הוא מפחד שהדתיים יכולים היו להשפיע על החילוניים. ואם ילדי הער־ בים ישפיעו על ילדי היהודים זה לא אסון.

לפיכך זאת אסור לחזור בתשובה לדת ולערכי היהדות, כך פסק השמאל בהנהגתה של ר"ץ. מי שמעיז להגיד בתשובה, משמיצים אותו בכל כלי התקשורת, ועושים ממנו צבריינג ואין מי שיגן עליו.

אנחנו נגד פילוג העם לשני עמים, אבל זה מה שהשמאל הקיצוני רוצה: אנו חייבים לגלות את הפרצוף האמיתי של השמאל שהוא לא רק נגד הדתיים אלא נגד עם ישראל ומדינת ישראל. מנ־ היג ר"ץ אחד הסכים לנישואי תערובת במשפחתו כי הוא בעקרון בעד נישואי תערובת עם הערבים. זה אחד היעדים העיקרים של ר"ץ, לכן, הם מתנג־ דים בתוקף שהציבור יראה סרט הגורמה שכבר אבדנו יהודים רבים ע"י נישואי תערובת עם ער־ בים. הם קרובים מאד לרפורמים בארצות הברית המאפשרים נישואי תערובת וגרמו לכך שמספר היהודים שם ירד משישה מליון בשנת 1940 ל־5 מיליון היום. החוק „מי יהודי" זה כמו סמרטוט אדום לשור. הם יודעים שכוחנו הוא בעם לבדד ישכון ובגויים לא יתחשב. האם אין גוים מתערבים ביהודים אז אנחנו עם חזק.

הם מתנגדים לכל מה שקשור להסטוריה של עמנו, לתנ"ך, לתלמוד, לכל מה שמייחד אותנו כעם סגולה. אסור לזכור שיש לעם הזה איזה קשר עם ארץ ישראל, כמו ברית בין הבתרים. שגרנו כאן מימות יהושע בן נון עד שגורשו אותנו בזה הזרוע מארצנו. כי זה סימן שיש לנו קשר הדוק עם א"י. הם רוצים להחליף את ערכי היהדות ב־ תרבות הרשה. ההיא סרטי תועבה ואומרים על ה־ תועבה הזאת אלה אלהיך ישראל כמו שאמרו ב־ מדבר אלה שעשו את העגל.

אנחנו כיהודים דתיים הנרדפים במדינה שלנו חייבים להגיב בתוקף ובאומץ ע"י הסברה לציבור הרחב ולגלות את הפרצוף האמיתי של השמאל ושהסתה שלהם נגד הדתיים היא באמת נגד כל העם היהודי. יש לתבוע לסגור את הטלוויזיה — המקור של השמצה והסתה גזענית נגד היהדות הדתית ונגד העם כולו. התנאי הראשון בפתיחת הטלוויזיה מחדש צריך להיות שלא איש שמאלני יעמוד בראשה. יש גם לפתוח בהליכים משפטיים על סמך חוק נגד גזענות. אין השמצה נגד הדת הנוצרית ולא נגד הדת המוסלמית, אבל יש הרבה הסתה נגד היהדות הדתית ובטלויזיה הממלכתית בישראל משמיצים תמיד פסקי הרבנות. האם זה מותר מבחינה משפטית? הלא לדיינים יש אותו מעמד חוקי כמו לשופטים. אמנם זה תובתו של היועץ המשפטי, אבל ליהדות הדתית יש צורך במשרד משפטי שיבדוק את העיתונים, טלוויזיה, רדיו ובכל פעם שיש בהם השמצה נגד הדת או העם, להביא אותם לדין, וזה ימעיט את שנאת האחים בישראל. אין לצפות שהישועה תבוא מה־ ליכוד. הדתיים בעצמם חייבים להגן על עצמם, וכבר הגיע הזמן להתחיל במעשים.

אלימלך לרנר

✱

פנייה מיותרת

הרבנות הראשית בהחלטתה, כי בגלל הוכרת ק־ דושתו של הר הבית גם בחורבנו אסור לכל אדם להיכנס לשטח כיוון שלא נתבררו הגבולות שלו ואין גם אפשרות של טהרה בימינו.

יחד עם זה פנתה הרבנות הראשית לישראל לכל רבני ישראל בקריאה לעסוק בסוגיה זו של הר ה־ בית לבארה וללבנה ולשלוח את חוות דעתם בנידון לרבנות הראשית.

הדבר לא ברור וטעון הסבר. לשם מה הפניה הקריאה לכל רבני ישראל, לעסוק בסוגיה זו, ל־ בארה וללבנה? אם הרבנות הראשית, המוסמכת להחליט החלטות, ועלינו לקבל את מרותה, הח־ ליטה ופסקה סופית, שאסור לכל אדם להיכנס לשטח, — הפניה לרבני ישראל לשם מה? הרי אין אחר מעשי בית דין כלום. הרי זה מעין „הרוה ועוד — לקרא"...

יעקב אפלבוים, חולון

✱

הס קטיגור וקח סניגור מקומו

לפני שבועיים פורסם בעתוננו מוסכך שחייב היה לזעזע את ראשי הציבור חברי כנסת, שר החינוך וכל מי שתורת ישראל, ארץ ישראל ועם ישראל יקרים לו, ולהביא לתגובה.

מדובר במאמרו של נתן גינת שמביא לפעלה מעשרים ציטוטים המראים לאיזה כבדים הגיעה ההסתה נגד הדת היהדות הדתית, איבה ארסית כזו נשמעה רק בפיהם הסמאות של גריינג, היטלר וגבלס.

יש להוקיע ולפרסם את שמותיהם של כותבי ר־ שומות, מכיהם ומדיחים אלה, ידע הקהל וישפוט את מחללי כבוד התורה האומה המדינה. עליהם להוסיף שורה של מנוד תכניות ברדיו ובטלוויזיה ועריינים שמרבים להסית ולהראות את עינותם לי־ יהדות הדתית, ולעשות את כל התורה המצוות כ־ אסקופה הנדרסת. הם משומים את הרבנים שלנו ל־ כמרים, להבדיל, את מפיצי דעת דת ישראל ל־ מיסיונרים.

האין והאנשים האלה יודעים שהדת המסורת הן שעברו אלפי שנים על קיומנו? ואלה שכן יודעים את האמת לאמיתו יש לתמוה על אדישותם בראש

משה אבי־שלום

ראשונה של נשיא המדינה מר הרצוג, שבתקופה האחרונה התערב בעניינים ציבוריים שונים, ו־ הוא מתעלם מהצעשה בתואם האנטי־דתיות בבדי־ נה, שאם לא נעצור את ההתדרדרות עלולים הדב־ רים להגיע לתוצאות חמורות מאוד.

הס קטיגור וקח סניגור מקומו!

משה אבי־שלום

✱

הקרקע נשמטת מתחת ליועצי שמעון פרס

אנו מוכנים להמר על כל סכום שרוה"מ שמעון פרס, למרות כל הלחצים והנשיפה בעדיפר ע"י כמה „יועצים" מבין שריו במפשלה, לא יפר את הבטחתו ולא ישבור את הסכם הרוטאציה. שר האוצר יכול להבטיח פעמים רבות שלא יהיה פי־ חות, ומיד באותו שבוע לבצע פיחות גדול (כך, אגב, נהגו כמעט כל שרי האוצר) והציבור איננו רואה בכך פסול ומתרגל לעבור על כך לסדר היום. לא כן כאשר המדובר במר פרס ובפרס בעניין הרוטאציה. מר פרס ידוע כאדם שמלתו היא מלה, שהבטחתו היא הבטחה ושהתדמית הדתי־ בית יקרה לו מאוד ובפרט כשהמדובר בנושאים של אמינות כלפי הציבור. ובאשר ל„יועצים" ב־ ממשלה ובמפלגה (וייצמן, גור וכדו') — אין זה סוד שהם ברובם, ספק רב אם בעתיד יימצאו את מקומם במפה הפוליטית בעמדה שבה זכו היום, כמעמד ותפקיד שניתן להם בחסד ולא בזכות „כש־ רונותיהם" או „פופולריותם" הרבה בתוך המערך.

רבקה אה"רי, ירושלים

✱

נלמד להשכיל מכל אדם

הפילוסוף יעקב קלצ'קין ההיר שכל הכלולה מ־ סוכנת כולל הכללתו זו. מוקיר אני ומכבד את יוסף דור על נאמנותו לערכי הנצח של תורת ה' בישראל, לפי השתקפותה בציונות הדתית־לאומית. יחד עם זאת, גם עליו מוטלת החובה להיזהר מהכללות. ב־ מאמרו תחת הכותרת „להיות יהודי במדינת היהו־ דים" („הצופה" מי"ס באדר א', תשמ"ו) כתב מר דור בין היתר, „...שמקובלת עלינו הגישה שמי שאין לו אמונה אינו מקבל מוסר ואינו רשאי להטיף מוסר...". לעניד, מקובלת עלינו ההדרכה ב־ פרקי אבות, ראשית פרק רביעי: „...איזהו חכם הלומד מכל אדם...". ולא פחות מזה עדפה הגישה „הנפשה דרכינו ונחקורה ונשובה אליך. כי ימ־נך פשוטה לקבל שבים, על שבירת רצון מעצמנו ב־ מידה מוגזמת. אכן, בהשוואה מעלות כנגד מעלות והסרונות כנגד הסרונות, בכל אחד מהמחנות, הדתי ושאינו מגדיר עצמו כדתי, עדיין, בחסדי שמ"ם, לא אבדה תקוותנו, בתנאי שנוסיף לרצות להחכם מכל אדם ולהקדים תרופה למכות, שבע"ה לא תבואנה...

ג' רחמן, בית־שאן

✱

הנהגת שעון קייץ — מגמתה לפגוע ביהודים דתיים

במצרים העתיקה, בימי שעבוד אבותינו ציוה פרעה לכל עמו כל הבן הילוד היאורה תשליכוהו וכל הבת תחיון. באופן רשמי הגזרה היתה מכוונת לכל העם. למעשה, באופן לא רשמי קרא פרעה למיילדות ויצו עליהן להרוג רק את הילדים הע־ בריים.

בדורנו, לפני פרוץ השואה, בפולין, כאשר חשש בה את עצמה למעצמה, כל החוקים שהוצאו ב־ פרלמנט שלה, ההוד שלהם היה מכוון נגד היהו־ דים בתחום המסחר, השחיטה, צער בעלי חיים...

אנו חיים, ב"ה, במדינת ישראל הריבונית, וכינו, כי בתוכנו יש יפי נפש, הדואגים לבידול לישראל יפה ולחסכון במשק הלאומי הנה חשבו ומצאו, באם יקום העם שעה אחת יותר מוקדם בעונת הקייץ, תחסוך המדינה מאות מיליוני דולרים. אבל אינם כואבים ואינם זועקים, כי באותו זמן מבזבזת המ־ דינה מאות מליוני דולרים על תיאטרונים, מוסדות תרבות מפוקפקים וכו'.

בזמנו, כאשר ד"ר בורג היה שר הפנים, הוא מסר את הבעיה לבדיקה למומחים ואנשי מדע. הם הוכיחו, כי הנהגת שעון הקייץ לא תביא כל חסכון. לשמוע זאת הגרום צער לילדים רכים וכן ליהודים דתיים שיאלצו לקום בעוד לילה ולא יוכלו להניח תפילין. האמת זאת היא כוונתם של שונאי הדת. להצר את צעדיהם של היהודים הדתיים ובעיקר לפגוע במנוחת השבת.

לכן מהצובתו של שר הפנים כיום הרב פרץ, ל־ הילחם בתוק הזה, כמו בזמנו הד"ר בורג.

הרצל קנטור

✱

תופסק ההפקרות בהר הזיתים

הורי, ר' פרץ וחיה שרה פריבגר (לבית לייבבן) ז"ל — טמונים בהר הזיתים ולפיכך אני מבקר במקום לעתים מזומנות כדי לפקוד את קבריהם.

הידיעות על כך שבבקרים שבקרו בהר באחרונה, גילו שמצבות הושחתו, נתלשו ונופצו — סורדוה את מנוחתי. שכן הן נתקלות בחומה של של אדישות הרשר מעש בלתי מרבנים — מצד כל הגורמים. חושש אני מדי פעם מחדש, לפקוד את קברי הורי ז"ל, שכן אין כל שמירה בהר מבוחות זה הכל פרוץ ונתון לחסדי הערבים המטיילים או עובדים במקום. עד ששוחררה ירושלים בעול זרים צפינו ליום הגדול בו נוכל לשפוך צקון לחשנו על קברי אבותינו בהר הזיתים בו טמונים צדיקים יסודות עולם, והנה כשזכינו — ניצבים אנו מול חוסר המעש בתחום שמירת הקברים ובסחון הבקב־ רים.

עד מתי ימלאו כל הגורמים את פיהם מים? האם מבהיגים הם לאבטחת הי"ו? האם גם עתה יהיו קברי אבותינו נהוגים לביזה ולקלון בידי ריקים ופוחזים.

חיים מזביחו

✱

בא לתקן ונמצא מקלקל

אבנר ארליך בבדורו „כשאי לישנא" („הצופה" כ"ט דנא) מביא את המשפטים „פלוני נפגש עם העתונאים בירושלים" ו„ראש הממשלה קרא את נאומו לחברי הכנסת" וכוצא בהם כסול. משום של־ דעתו, בסדר זה של ניסוחם הם עלולים, כאילו, לגרום לאיזו אי־הבנה והוא מציע לנסחם בסדר אחר.

ברם, לפי הכללים של סדר המלים במשפט (ראה תחביר הלשון העברית לד"ר פרץ 37 ואילך (עי' 89 ואילך; וכן — „דקדוק לשון המשנה" לפרופ' סגל עי' 102 ואילך) המשפטים הנ"ל בנויים כהלכה.

במשפט הראשון מלת ההוגאים משכשת בו כי נושא (עקיף) ו„ירושלים" — בתיאור הפועל, וב־ דרך כלל, קודם הנושא לתיאור הפעל שבאותו משפט, ובמשפט השני: מלת „נאומו" משמשת בו נושא ישר והדרוך „לחברי הכנסת" — נושא עקיף; ובדרך כלל, קודם הראשון לשני. (אמנם, ליתר בהירות, היה מוטב לנסח „לפני חברי הכנסת").

לפי אותם הכללים, גם המשפטים האחרים, שפוסל מר א' בהבשן רס"קתו — „שר החוץ נפגש עם הנף ברעידתנו מחר" — „תבוא להשת־ תף ברעידתנו מחר" — גם הם בנויים כהלכה!

לא קשה להוכיח, שלהשגותיו של מר א' לאיזו אי־הבנה במשפטים הנידונים אין כל יסוד אלא ש־ אכמ"ל.

אך בהקשר זה ייאמר, שלדעתי אין לתקן שיבו־ שי לשון ולהעביר על פי סברה גרידה אלא על פי הקובעין מאמינים בהספרות הקלאסית (תנ"ך, משנה וכדי"ב) או כן כן הכתוב בספרים מקובלים ומוסמ־ כים לעוסקים בתורת הלשון. ולפיכך מר א', שבא לתקן את מה שנראה לו, בסברה בלבד, כשיבו־ שים — נמצא מקלקל ותבל!

מ' פרופר

ראיה נכונה

שר הביטחון יצחק רבין אמר: „כי שרתה לשמו על ציבור להשתתף אייפם לשלום ילך לבחירות של ראשי ערים בגדה".

השר הוסיף, כי בבחירות כאלה תהיה נכונות לאש״ף כיוון שהם יתנהלו בצל מידור.

דבריו, גם אם לא כוונו במישרין נגד ראש הממשלה המצדד בבחירות של ראשי ערים, בעיקרון היה בהם משום חשבון כאשל עם שמעון פרס הם באו להזכיר נשכחות. מה היו תוצאות הבחירות לראשי ערים ביו״ש שנערכו בתקופת כהונתו של מר פרס כשר ביטחון ולכן כוונו להזהיר את כל אלה המצדדים בקיום בחירות ביו״ש כדי לאפשר לתושבים לבחור את ראשי הערים בדרך דמוקרטית.

כזכור, בבחירות לראשי ערים שנערכו ביוזמת השרים נבחרו רוב רבם של מומלצי אש״ף. דבר זה אף חיזק את השפעתו של ארגון הטירוריסטי על האוכלוסיה המקומית. באותה הזדמנות ראוי להזכיר כי אותם ראשי הערים מבין מומלצי אש״ף הודחו לבסוף מתפקידם ואף גורשו לירדן. אחרי שנתברר כי הם מסייעים באופן פעיל לפעילות החבלנית.

יחד עם זה, שר הביטחון גם אינו נמנה עם אלה המתלהבים מן הרעיון להעביר את השלטון בעיריות, מידיהם של קציני צה״ל ממונים, לידיהם של תושבי המקום שיתמנו לתפקיד בהמלצת הממשל הצבאי ובהסכמת התושבים המקומיים. אחרי הרצח של ראש עיריית שכם התברר כי מי שמאמין שניתן למצוא מתונים בקרב האוכלוסיה המקומית אינו אלא טועה. המתונים שרויים בפחד מפני האיומים של אש״ף. הם מעדיפים שלא להזדהות. הקיצוניים — התומכים בגלוי באש״ף אינם באים בחשבון, כך שצדק שר הביטחון בהצהרתו אחרי הרצח של ראש עיריית שכם, כי בכוחו של צה״ל לנהל גם להבא את העיריות.

קיצורם של דברים: לפנינו ראיה מפוכחת של שר הביטחון. אמנם הוא אינו נמנה עם המחנה הקיצוני, אך עם זאת גם אינו שייך לאלה הנוטים שמאלה ומוכנים לעשות הכל כדי להראות בציבור כליברלים ביחסם לפלשתינאים. בלא לראות את הנזק שליברליות יתירה נושאת בחובה.

שר הביטחון הוא ריאליסט. וגם מדיניותו לגבי יו״ש היא ריאליסטית.

מא״ף

תצפית

בכל הפנים של משה דור

סגנון ה„כסאחי" התוקפני השתלט לאחרונה על חלקים ניכרים בעיתונות הישראלית, הן בכתבות הן במאמרים והן בביקורת.

משה דור, שלאחרונה חזר לעריכת המוסף לספרות ואמנות של „מעריב", כתב ביום שישי על סגנון ה„כסאחי" שחדר לאחרונה לביקורת הספרותית. בין היתר הוא כותב: „בת שקובע הוא החלק שנפגם ה„כסאחי" במסכת הכללית. ככל שהברוטאליות גדלה והולכת, כן משתבשת מהותה של הביקורת, לא רק דמותה. תחת הנימוקים הענייניים בא הגידוף, את מקום ההוכחה תופס האגרוף. הרישעות לשמה דוחקת את רגלי העיון המבוקש. בתום לב לרדת לשורשי היצירה". ולהלן: „זכות השלילה של הביקורת אינה שנויה במחלוקת. מה שיש בו כדי לעורר הרהורים עצובים הוא שמחת השלילה, היצירות התרסנית בהתפרצות ה„כסאחיזם"...".

ובכן, משה דור מוקיע את הביקורת הספרותית ה„כסאחית". את סגנונה ואת אופיה. יש בוודאי רבים שדעתם כדעתו. אולם, משה דור אינו רק מושך בעט סופרים. הוא גם מפרסם מאמרים פובליציסטיים בעיתוני היומי. האם אינותו בעיני ביקורת פוליטית עומדת לנגד עיניו בשעה שהוא עוסק בביקורת חברתית ציבורית? מי שקורא מפעם לפעם את מאמריו, בעיקר אלה העוסקים בציבור הדתי ובמיגזור הימני של המפה הפוליטית, בוודאי נוכח בסגנון - ה„כסאחי" המפעפע בשורותיו. ראוי כי משה דור הפובליציסט יקרא היטב מה שכתב בעניין ביקורת ספרותית וה„כסאחיזם" הכרוך בה...

יו״ש

*

מי יקבע את גובה המסים העירוניים?

הנהלת המרכז של השלטון המקומי בישראל, קיימה ישיבת הירום בהשתתפות עשרות ראשי ערים וישובים כדי לסכם עצמה, איך להיאבק נגד יוזמת החקיקה בכנסת, שתמנע, בסמכותם לקבוע את רמת המיסים שעליהם לגבות מהציבור.

יש אומרים כי חקיקה זו דרושה דווקא בימים אלה, בהם נתבשרנו על העלאות מסים וארנונות בהיקף של יותר מ־175 אחוז בשורה של ערים ורשויות מקומיות.

כולם הבינו כי הפעם, הרחיקו לכת ראשי הערים שיזמו העלאת מיסים בהיקף ללא תקדים, עד כי רובם של ראשי הערים החלו לסגת ומהן לנו „לעדכן את עצמם" ולהעלות את המיסים, לכדי 160 אחוז בלבד. אלא שהתושבים סבורים שגם העלאה זו בשיעור של 160 אחוז גבוהה ויש מקום להפחית מגובה המיסים.

אפשר יהיה להוריד את שיעורי המיסים לגובה סביר אם אכן תושלם החקיקה המתאימה בכנסת, אך ראשי הישובים מזהירים, שאם לא יותירו בידם את הסמכות לקבוע את גובה שיעורי הארנונות, אי אפשר יהיה להבטיח "שלטון מוניציפלי תקין".

השאלה היא אם רק על מיסי התושבים, ולוא גם מיסים כבדים אלה, ניתן לבסס את העבודה המוניציפלית בישראל, או שמא נדרשות רשויות מקומיות ליעל את עבודתן, לשפר את השירותים, ולמנוע הוצאות מיותרות.

נראה כי בתחום ההתייעלות, לא נעשתה עבודה יסודית. עדיין קיימת תחושה שיש מה לעשות. אלא שבתחום החסכון הרשויות המקומיות אינן פועלות, כאן, חוגגת ההפקרות, והעובדה שמשלחות עוד יוצאות לכל ארצות תבל, כדי להפגין נוכחות, לשמור על קשר, ולהנעים זמנם של נבחרים, משל המדינה שרויה במצב אידאלי והרשויות המקומיות טובלות בשפע.

ח-פ-ן

מן המעיין

ותכל כל עבודת משכן אהל מועד (שמות ל״ט ל״ב). בששה חודשים נעשת כל המלאכה כי בחודש השלישי באו מדבר סיני וניתנה התורה בששה בחודש ומיד עלה משה להר שלוש פעמים ושהה שם מאה ועשרים יום שהם ארבעה חודשים שלמים. ומשנצטווה לעשות המשכן ועד שנעשה — נשארו שישה חודשים. כי בחודש הראשון בשנה הבאה באחד בחודש הוקם המשכן.

צרור המור

10 מיליון דולר הוזרמו אתמול לקרנות הנאמנות

מאת מרדכי זפט

שלושה מאפיינים בולטים ניכרו אתמול במסחר בשוק המניות.

האחד — הזרמה של למעלה מ־12.5 מיליון שקל חדש לקרנות הנאמנות המתמחות במניות, זאת בנוסף להזרמה של כ־3 מיליון ש״ח לקרנות הסולידיות.

אתמול בבורסה

המאפיין השני — מימוש מצד „מקורבים" ו„עסקני" שהכנסו לשוק בשבועות האחרונים ואשר מעדיפים לממש בימים אלה מאחוזי תיקום בבחינת „טוב בגנה אחת ביד...", תוך ניצול ההזרמה לקרנות.

המאפיין השלישי — ביקוש גדול מאד של למעלה מ־14 מיליון ש״ח למניות הבנקים שבהסדר, אשר הביא לעליות עד 4.5 אחוזים, זו במקביל להורדת התשואה הדולרית לכדי 12—12.5 אחוז.

יצוין, כי בנוסף מנהיל, אגרות החוב הצמודות למדד ריכזו עודף ביקוש של 3 מיליון ש״ח ולאג״ח הדולריות היה ביקוש של כ־2 מיליון ש״ח.

המשך ההזרמה הגדולה לקרנות הנאמנות המתמחות במניות מוסבר ב„אקלים ההגרתי" ה„חדש" שנוצר סביב נושא הבורסה. זה נובע, בין השאר, מהאופטימיות בעקבות ההורדה הנוספת הצפויה בשיעורי הריבית החל מסוף שבוע זה, וכן מדיבורים על צמיחה במשק, אך היא (ההזרמה) ניזונה בעיקר מה„תיאבון" שמקבלים משקיעים מה„ציבור הרחב לאחר העליות התלולות שראו בשוק בשבועים האחרונים.

מן הצד השני, אך לא תמיד בניגוד מוחלט — חלק מהמשקיעים מעדיפים לברוח עתה המתחיהם, שכן אין לדעת מה יילד יום — בעיקר בבורסה.

יצוין, כי הביקושים שוזרמו אתמול לשוק המניות מהווים שיא זה שלוש שנים.

הביקוש המוגבר למניות הבנקים שבהסדר מוסבר בהערכה של הורדת שיעורי הריבית הקרדיטורית במשק, עשויים האפיקים הצמודים להוות אלטרנטיבה מעניינת, ומניות ההסדר נשאו כיתרון תשואה גבוהה (דולרית שנתית) של 14% ולאחר המסחר אתמול עומדות אלה על 12—12.5 אחוז, וזה בהחלט עשוי לעניין את ה„ממונים" ולכן חלקם הקדימו כבר עתה את רכישותיהם באפיק זה.

במניות ה„מבודדי" המפגש בין המוכרים לרוכשים הביא בדי״ל לעליות עד 5% או ליציבות. בין המניות בלט עודף ביקוש גדול ל„אלרוך" שהביא לקביעת שער „קונים בלבד".

המוכרים מוצאים עצמם נבוכים נוכח ההזרמה הגדולה לשוק. חלק כבר משנו השקעותיהם מה הבורסה אך עומדים שערי פה נוכח המשך כל העליות, כרבותם מעדיפים שלא „להתנבא" על מגמת השוק.

הודעות מהבורסה

* [illegible] — חברת־הבת „צורי בע״מ", רכשה מ„סוגנת" 10% ממניות „עלית", תמורת כ־3.9 מיליון דולר. רכישה זו הקטינה אחזקת „מרגוד" ב„עלית" לכ־24%.

* לאומי השקעות — מוסדות בנק לאומי קיימו דיונים בדבר אפשרות לצאת בהצעת רכש על בל״ל השקעות, אך טרם נתקבלו כל החלטות בעניין זה.

שערי המניות

המניה	השער	השינוי בנק׳	השינוי ב־%
אי־די־בי	79510	+2600	+ 3.4
איגוד	59000	+2350	+ 4.2
דיסקונט א׳	100700	+3200	+3.3
מזרחי	32700	+1200	+ 3.8
ספנות 0.1	1125	+102	+10.0
פועלים	53950	+2341	+ 4.5
כללי	137000	+4000	+3.0
בל״ל	34020	+900	+ 2.7
מימון 1.0	הפסקת מסחר		
הבינלאומי	הפסקת מסחר		
פי.בי.	הפסקת מסחר		
אדנים	הפסקת מסחר		
לאו׳ מש׳ ש	5200	+280	+ 5.7
פית׳ מש׳ ש	1030	+ 80	+ 8.4
משכן ש	2310	+210	+10.0
עצמאות	4290	+390	+10.0
ספ׳ רג׳ ש	12000	+765	+ 6.8
מיבנ	2018	+ 96	ק׳
שלמון	378 *		
לאו׳ תע׳ ש	5892	+536	+10.0
הסנה ש	3005	+150	+ 5.3
הפניקס 0.1	1493	+135	+ 9.9
סקורוסס	2890	+163	+ 6.0
ציון 5.0	2844 *		
דלק ש	4625	+130	+ 2.9
הראל 1.0	2600	+159	+ 6.5
שופרסל א׳	הפסקת מסחר		
אזורים	4210	+110	+ 2.7
אפריקה 1.0	29700	+700	+ 2.4
נכסים	2780	+120	+ 4.5
גבים 0.5	2697 *		
הכשי׳ הי׳ש ש	44300	+1700	+ 4.0
ישפרו	2339	+100	+ 4.5
ישרס	10494	+1369	+15.0
אולי־בונה	הפסקת מסחר		
רסקו מ״ר	5189	+247	+ 5.0
א ב ג	18400	+950	+ 5.4
אירדן 0.1	12400	—450	— 3.5
אי.פי.	5000 *		
אלקו 0.25 ש	2917	+245	+ 9.2
אלקטרה 0.5	7130	+250	+ 3.6
דשנים 0.5	3960	+100	+ 2.6
כבלים ש	14750	+1250	+ 9.3
קופי׳ פז 1.0	1066	+ 40	+ 3.9
חיפה כימיק׳	922	+ 62	+ 7.2
טבע ש	53850	+3700	+ 7.4
כלל אלקטר׳	3115	+110	+ 3.7
לודזיה 0.4	728	+ 18	+ 2.5
ים־המלח	14300	+400	+ 2.9
מפעלי־נייר	191000	+16000	+9.1
פטרוכימים	400	+ 16	+ 4.2
נחושתן 0.5	5030 *		
שליגנן	4200	+100	+ 2.4
פרוטארום	8000	+386	+ 5.1
אי.די.בי. פית	3843	+310	+ 8.8
אלרן ש	2825	+150	+ 5.6
אמנא	9020	+120	+ 1.4
דיס׳ השקי׳	2323	+100	+ 4.5
פועלים הש׳ ש	4700	+250	+ 5.6
בל״ל הש׳	הפסקת מסחר		
ידרן	2750	+250	+10.0
מזרחי הש׳ ש	11601	+550	ק׳
כלל נדל״ן	392 *		
כלל תעשיות	1532	+ 36	+ 2.4
עזן 0.5	1004	+ 20	+ 2.0
פמה 0.5	4730	+ 60	+ 1.3
פרינן	2900	+150	+ 5.5

* ללא שינוי

הרב יעקב זולטק

(סוף מעמוד 4)

מר בכלל, ובחיפה המעורבת בפרט, ולילות וימים הוקדשו לבניית בסדר מקרוב ומרחוק ומובן שלא היה מקום לשום דבר נוסף.

בתקופה יותר מאוחרת, כשהגיעו שנות שקט יחסי, נתקיים בו מקרא שכתוב „פשטתי את כותנתי — איככה אלבשנה". צניעותו הטבעית אף היא תרמה להשארותו „נחבא אל הכלים", הגל שלא מצאו באיזור אנשי־מעשה בעלי יוזמה, שיוציאו את תורתו מרשות היחיד שלו ויעמידוהו ברשות־הרבים. דומה שאילו היה מרן הרב זצ״ל בחיים, לא היה מניח לו להישאר בצל, והיה כבר מוצא דרך להפעיל את תורתו בשוב כמותו.

ואנא עובדא ידענא: סח לי הרב שאול ליברמן ז״ל, כי השנים הראשונות לעלותו ירושלימה שבהן הגיע להיכרות קרובה עם הרב במשא ומתן של הלכה, היו שנים של רוזן בכלכלי ופרנסתו דחוקה היתה. הנה גומן שאישיות חשובה שהיה לה בסכסוך עם בנק המזרחי, בחרה בו כבורר מצידה והוא הצליח מאד בתפקידו זכה לשכר־טרחה מכובד, סכום שהספיק לו לכמה חדשים. איך שהוא, נודע הדבר להרב, הוא שלח לקרוא לו ואמר לו ששמע על הצלחתו כבורר, ולכן הוא מייעץ לו למשוך ידו מעסקי בוררות, שכן עתידים פיתויי־הצלחה להוציאו מן עולם הלימוד. שמעתי בקולו — סיים הרב ליברמן — ועוד רגע שעצה טובה זו היתה לי לברכה ולהדרכה.

אמנם כאמור היה מרצה שיעור בגמרא בשבתות, אף היה נושא דברים מדי פעם בפעם, ודברי התורה בראש השנה לפני תקיעות היה להם להד חזק, אבל ברור שזו היתה מתנה מועטה, לעומת מה שמסוגל היה לתת בתנופה גדולה וביד רחבה ולהעמיד תלמידים הרבה.

בשנים האחרונות עודד וסייע הרב [illegible] „כרז הרב" בחיפה — „צרור המור" [illegible]

לפני שנה וחצי בקרותי בביתו, ניסיתי לשדל אותו לסדר את חידושי תורה שלו לקראת הדפסה, ברם מתגובתו הבנתי שלא הרגיש יכולת לגשת למלאכה נכבדה זו. כבדה עליו המשימה, ומצוה זו תצריך כבר להעשות בידי אחרים, ויהיה לו ליד ולשם בין כותלי בתי המדרש, ותהיינה שפתותיו דובבות בקבר מניחתו.

— חבל על דמיסתרין ולא משתכחין.

— חבל על דאבדין ולא משתכחין.

משה צבי נריה

זכרון להולכים

אסתר פלדמן ע״ה

(שלושים לפטירתה)

מבין המשברים שנוחתים על בני אדם בימי חלדם, הנורא מכולם הוא אבדנה של אם. קשה מאד להשלים עם המחשבה המרה שכבר עברו שלושים יום מאז פטירתה של אסתר פלדמן, האם האהובה והמסורה בדאגותיה למשפחתה. בלבו של כל אדם חי יש מעין „בית עלמין" בתוכו מתמקם זכרון נצחי של היקרים אשר הלכו לעולמם. הלב הומה, הנפש מצטערת, והעין מחפשת דמות תיפחת חולית ותקבוצ האם. ותשא את ברכת השלום, זו, הברכה החמה, הלבבית והרוגעת... אולם הצער, היא איננה: היא הלכה בדרך הנצח, הלכה לבלי שוב, ואין הקץ. פה אני בכתיבתה, אך היד נעצרת אינה שולטת בעט. כאילו אומרת: „לא אוכל לעמוד בכבודך סערת הרגשות ולהביא „כליל ביטוי וגילוי את הרוחש בנבכי הנפש על אבדן האם היקרה. דומה עלי היא מרבה ביותר לצוות על העט ולרשום בצידו של השם — אסתר — גם מלת „זכרונה לברכה". ואבאב אני ומפציר בה: „סלי העט ותני מבע לשברון הלב וזעקי זעקה גדולה ומרה — „חבל, חבל על דאבדין ולא משתכחין". הרי תפקידך הוא להעלות בפני דורות ההווה שרטוטי דמות מאוד בלתי שכיחה, ומאוד נדירה בימינו ובהתברנו. מצווה אתה לספר לדורות הבאים חיוה והדרה של אם מסורה, שהילכה עימנו ובתוכנו. ונדרש אתה לספר בפניהם ספור האם הראויה, לשמש סמל לאלה שיבואו. אם — בפסיעותיה המיוחדות, בשתבותיה משלה, התווכחה ופעלה בסגנונה המקורי. היא איננה עוד. לצערי הרב אין באפשרותי לשרטט את דמותה במלוא חיותה ותיה. יופיו ורוחביו ושלימו כל מכריה ומוקירותיה בזה שיראו בה דוגמה למופת לאם בישראל. יהא זכרה של האם אשר הקריבה הרבה למען חינוך צאצאיה — ברוך ומבורך ותהא נשמה צרורה בצרור החיים.

חתנה מאיר גרין

אילת הולצמן ע״ה

בימים אלה נפטרה אשתו, אילת הולצמן, של צבי הולצמן מייסד כפר ציון בשנת תרצ״ח.

ילידת ראשון־לציון, קיבלה חינוך דתי. כשנישאה לבעלה היותה לו לעזר בכל פעולותיו ההתישבותיות. יחד עם זאת מצאה זמן להקדיש תשומת לב ועזרה לחינוך הדתי ברחובות והאחריכך גם לסניף בני עקיבא במקום.

לאחר פטירת בעלה היה בדירתה הצנועה ברחובות עם בנה ובתה יבדלו לחיים טובים וארוכים.

ביקורתיה פעמים מספר בביתה ו־מצאתיה ערה מבחינה רוחנית, כאשר בה על שהדור הנוכחי מתרחק מהערכים שליוו את ראשוני המתיישבים.

ביקרה גם בכפר עציון המחודש עם ותיקי כפר עציון שבאו לפקוד את המקום עם שחרורו במלחמת ששת הימים.

בפעם שניה ביקרה עם בנה ועם האשה שטיפלה בה — כשהיא כבר תשושה מאד, בעת חנוכת האנדרטאות ברחבת הגן.

בת מאה היתה בפטירתה. יהי זכרה ברוך.

דב קנוהל

חוק התכנון והבניה תשכ״ה 1965
הועדה המקומית לתכנון ולבניה תל־אביב־יפו

הודעה לפי סעיף 149 לחוק התכנון והבניה תשכ״ה 1965

הריני מודיעים בזאת כי הוגשה לועדה המקומית לתכנון ולבניה ת״א יפו בקשה ליתן אשור לשם ש׳ הורג מגורים למשרד בקומת קרקע בבית ברחוב יהודה הלוי מס׳ 77 גוש 6936 חלקה 177.

תיק בנין 10-3/6

בעל קרקע או בנין או מחזיק בהם שיש לו התנגדות להוראת ההיתר/אשור הנ״ל במקום זה רשאי להגיש לועדה המקומית לתכנון ולבניה תל־אביב־יפו, שד׳ בן גוריון 68, את התנגדותו המנומקת ובציון כתובתו המדויקת וטלפון.

ההתנגדויות תתקבלנה במשך 14 יום מתאריך פרסום מודעה זו ר׳ תובאנה לדיון בפני הועדה הנ״ל.

י. כספי
סגן ראש העיריה
יו״ר הועדה המקומית לתכנון ולבניה תל־אביב־יפו

הועדה המקומית לתכנון ולבניה העיר חיפה

הודעה על פי סעיף 149 לחוק התכנון והבניה תשכ״ה — 1965

ניתנת בזה הודעה כי הוגשה בקשה על ידי — גב׳ יהודית הרלנדר לאשר תוספת בניה בקומה א ברחוב ברל כצנלסון 23 חלקה 1/7 בגוש 11200 רמות־רמז.

הבקשה כרוכה בעודף שטח בניה של כ־4.5 מ״ר מעל למותר.

אפשר לעיין בבקשה במחלקה לפיקוח על הבניה, בבנין העיריה, רחוב ביאליק 3, חיפה, בימים: א׳, ג׳, ה׳ בין השעות: 11.30—08.00.

המעוניין להגיש התנגדות לבקשה, יבציאה לפי הכתובת דלעיל, תוך שבועיים מיום פרסום זה.

איתמר ינובר
מהנדס העיר

חוק התכנון והבניה תשכ״ה 1965
מרחב תכנון מקומי קריות

נמסרת בזה הודעה לפי סעיף 149 לחוק התכנון והבניה תשכ״ה—1965 כי במשרדי הועדה המקומית לתכנון ולבניה קריות הוגשה בקשה לסגירת מרפסת פתוחה שקירויה בגג רעפים ובחלונות לכל אחת משתי יחידות הדיור בבנין ברח׳ ספיר 7/3 ו־7/7 קרית מוצקין גוש 10430 חלקה 482.

מהות הסטיה: סגירת המרפסות בג.־יה מאחורי הבניה המותרים.

כל המעוניין רשאי להגיש התנגדות למשרדי הועדה המקומית שד׳ ויצמן 5 קרית מוצקין, תוך שבועיים מיום פרסום הודעה זו.

ע. לוי
יו״ר הועדה המקומית לתכנון ולבניה קריות

חוק התכנון והבניה תשכ״ה—1965
מרחב תכנון מקומי רחובות

הודעה בדבר הפקדת שינוי תכנית מתאר מקומית

נמסרת בזה הודעה, בהתאם לסעיף 89 לחוק התכנון והבניה, תשכ״ה—1965, כי במשרדי הועדה המחוזית לתכנון ולבניה, מחוז המרכז, ובמשרדי הועדה המקומית לתכנון ולבניה רחובות הופקד שינוי תכנית הנקרא „שינוי תכנית מתאר מקומית מס׳ רח/800/ב/1" ביחד עם התשריט המצורף אליו.

עיקרי הוראות השינוי: שינוי יעוד מאיזור מגורים ב׳ ישן לאיזור מגורים ב׳ הרחבת דרך.

ואלה הם השטחים הכלולים בשינוי התכנית: גוש 3701, חלקות 623 וחלקי חלקות: 617, 618, 661, רחוב הנביאים.

ושינוי תכנית הנקרא „שינוי תכנית מתאר מקומית מס׳ רח/5/158/ג׳" ביחד עם התשריט המצורף אליו.

עיקרי הוראות השינוי: שינוי יעוד איזור מגורים ג׳ ישן לאזורים מגורים מיוחד ואיזור מגורים ג׳. הקצאת שטחים לצרכי ציבור ולהרחבת דרכים, קביעת אחוז חלוקה.

ואלה השטחים הכלולים בשינוי התכנית: גוש 3703, חלקות 708 — 711, רחובות: מלצר, מילר, סירני.

כל המעוניין בשינויי התכנית רשאי לעיין בו, ללא תשלום, בימים ובשעות שהמשרדים האמורים פתוחים לקהל.

כל המעוניין בקרקע, בבנין או בכל פרט תכנוני אחר הרואה עצמו נפגע על ידי שינוי התכנית וכן כל הזכאי לכך עפ״י סעיף 100 לחוק האמור, רשאי, תוך חודשיים מיום פרסומה של הודעה זו ברשומות, להגיש התנגדות לשינוי התכנית במשרדי הועדה המחוזית האמורה.

תאריך: 2 במרץ 1986

ד. שיש
יו״ר הועדה המחוזית לתכנון ולבניה מחוז המרכז

חוק התכנון והבניה תשכ״ה 1965
הועדה המחוזית לתכנון ולבניה מחוז תל־אביב
מרחב תכנון מקומי רמת־גן

הודעה על הכנת שינוי תכנית מתאר

ניתנת בזה הודעה, בהתאם לסעיף 77 לחוק התכנון והבניה, תשכ״ה 1965 כי הועדה המחוזית לתכנון ולבניה מחוז תל־אביב החליטה על הכנת התכנית, שינוי לתכנית רי״ג/868, שינוי לתכנית רי״ג/340, רי״ג/340/ג׳.

השטחים הכלולים בתחום התכנית המוצעת: גוש: 6183 חלקות: 324. מקום: רמת עמידר.

מרדכי כהנא
יו״ר הועדה המחוזית לתכנון ולבניה מחוז ת״א

עירית הרצליה
חוק התכנון והבניה תשכ״ה 1965
הועדה המקומית לתכנון ולבניה מרחב הרצליה

הודעה לפי סעיף 149 לחוק התכנון והבניה תשכ״ה—1965

נמסרת בזה הודעה בהתאם לסעיף 149 לחוק הנ״ל, כי לועדה המקומית לתכנון ולבניה מרחב הרצליה הוגשה על ידי מקובר־רכטמן, כתובת: שלמה המלך 51 תל־אביב, בקשה המתייחסת לקרקע שבמקום:

שם הישוב: הרצליה רחוב אלי כהן גוש 6527 חלקה 283 ומהותה הקלה לגבי המותר באזור בו מבוקשת ההקלה האמור, דהיינו: בקשה להקלה של 4.3% באחוזי בניה בבנין מעלית.

כל המעוניין יכול לעיין בבקשה הנ״ל במשרד הועדה המקומית ברחוב סוקולוב 10 הרצליה בימים ובשעות שהמשרד האמור פתוח לקהל, וכל הרואה עצמו נפגע עקב אישור הבקשה הנ״ל יוכל להגיש התנגדות מנומקת למשרדי הועדה המקומית האמור בכתובת הנ״ל תוך שבועיים מיום פרסום מודעה זו.

אלי לנדאו
יו״ר הועדה המקומית לתכנון ולבניה מרחב הרצליה

חוק התכנון והבניה תשכ״ה 1965
מרחב תכנון מקומי — נתניה

הודעה בדבר הפקדת שינוי תכנית מתאר מקומית

נמסרת בזה הודעה, בהתאם לסעיף 89 לחוק התכנון והבניה, תשכ״ה—1965, כי במשרדי הועדה המחוזית לתכנון ולבניה, מחוז המרכז, ובמשרדי הועדה המקומית לתכנון ולבניה נתניה הופקד שינוי תכנית הנקרא „שינוי תכנית מתאר מקומית מס׳ נת/15/401/א׳". ביחד עם התשריט המצורף אליו.

עיקרי הוראות השינוי: לשנות ולהוסיף להוראות הכלולות בתכנית מתאר מקומית מס׳ נת/15/401.

ואלה הם השטחים הכלולים בשינוי התכנית: ג׳ 7705 חלק מחלקה 34 ג׳ 7948 חלק מחלקות 7, 9, 13, ג׳ 7949 ח׳ מחלקות 3, 2, ג׳ 7950 ח״ח 2,4.

כל המעוניין בשינוי התכנית רשאי לעיין בו, ללא תשלום, בימים ובשעות שהמשרדים האמורים פתוחים לקהל.

כל המעוניין בקרקע, בבנין או בכל פרט תכנוני אחר הרואה עצמו נפגע על ידי שינוי התכנית וכן כל הזכאי לכך עפ״י סעיף 100 לחוק האמור, רשאי, תוך חודשיים מיום פרסומה של הודעה זו ברשומות, להגיש התנגדות לשינוי התכנית במשרדי הועדה המקומית האמורה.

תאריך: 26.12.1985

ד. שיש
יו״ר הועדה המחוזית לתכנון ולבניה, מחוז המרכז

נרשמו לנשואין

לשכת הרבנות המועצה הדתית חולון

קמינסקי חיים בן ישראל (רוק) ישראל—חולון; קיסרמן ורד בת צבי (רוקה) ישראל—מושב קדרון.

חלאוי מאיר בן אליהו (רוק) ישראל—ר״ג; מזרחי בתיה בת יחזקאל (רוקה) ישראל—חולון.

אברמוביץ יום־טוב בן אהרן (רוק) ישראל—ראשל״צ; צוברי נורית בת שמעון (רוקה) ישראל—חולון.

ג׳עו יחזקאל בן ישראל (רוק) ישראל—טבריה; כהן־טוב אתי בת אליהו (רוקה) אירן—חולון.

רחנסל דניאל בן ויקטור (רוק) ישראל—טבריה; קסט עופרה בת עובדיה (רוקה) ישראל—בת ים.

חדאד רוני בן עזרא (רוק) ישראל—גבעתיים; עובדיה (אצלאן) רותי בת גדי (רוקה) ישראל—חולון.

רדיסון תמיר־גוסטבו בן אנריקה (רוק) ארגנטינה—הרצליה; בעל־שם זהבה בת יעקב (רוקה) ישראל—חולון.

גולדפרב זהר בן אברהם (רוק) ישראל—חולון; מזרחי מרים בת יעקב (רוקה) ישראל—ראשל״צ.

הוש דוד בן משה (רוק) ישראל—בת ים; קמחה אסנת בת ישראל (רוקה) ישראל—ת״א.

רכטינגר צבי בן אברהם (רוק) ישראל חולון; אהואל נאוה בת ציון (רוקה) ישראל—חולון.

נג׳אתי דוד בן מוסה (משה) (רוק) אירן—אילת; גאבל רותי בת בשי (חיים) (רוקה) אירן—חולון.

רוזנפלד יעקב בן ישראל (רוק) רומניה—אזור; דוידי שרה בת דוד (רוקה) ישראל—חולון.

שמש יצחק בן פולה (רוק) ישראל—חולון; קמיס אילנה בת סלימן (רוקה) פרס—חולון.

משולם נתן בן סעדיה (רוק) ישראל—חולון; סבג נורית בת רנה (רוקה) טוניס—אשקלון.

קארש יובל בן חיים (רוק) ישראל—חולון; גרסטלר סברה בת ברוך (רוקה) ישראל—ת״א.

כהן משה בן שאול (רוק) סוריה—חולון; ישר רחה בת עזר (רוקה) סוריה—בת ים.

אשר יעקב בן אליהו (רוק) ישראל—חולון; בנדיק נחמה בת חנן (רוקה) ישראל—חולון.

זרגרי מאיר בן אברהם (רוק) ישראל—חולון; וקולקר בת־שבע בת אליהו (רוקה) ישראל—אשדוד.

אבישי אמנון בן דוד (רוק) ישראל—חולון; נחמיאס תמי (תמר) בת סימון (רוקה) מרוקו—קרית אתא.

חוריה מאיר בן אהרן (רוק) ישראל אילת; סבאן בת משה (רוקה) ישראל—אילת.

הראלי (אקבלי) חיים בן רחמים (רוק) ישראל—נתניה; נגרי מלכה (מלי) בת אלי (רוקה) לבנון—חולון.

אוזלאי דוד בן ברוך (רוק) מרוקו—חולון; אוזלאי אירים־תרזה בת משה (רוקה) ישראל—חולון.

עמר בנימין בן אליהו (רוק) ישראל—הוד השרון; מזרחי אסתר בת אליענר (רוקה) ישראל—חולון.

הרשקוביץ אברהם בן שמואל (רוק) רוסיה—ר״ג; סעדיה אילה בת רחוולה (רוקה) ישראל—חולון.

ירושלמי מנוצר בן ברגולה (רוק) פרס—כפר הסדים; סינאי דליה בת ציון (רוקה) ישראל—חולון.

אבישר (שרעבי) אריה בן בן־ציון (רוק) ישראל—חולון; נגר אילנה בת זכריה (רוקה) ישראל—חולון.

שילו (שילוני) אברהם (אבי) בן צורא (גרוש) ישראל—ירושלים; דמתי דליה בת חיים (רוקה) ישראל—חולון.

ארזי שלומי בן אפרים (רוק) ישראל—חולון; אלפסי גלית בת מאיר (רוקה) ישראל—חולון.

מור (מורחי) אילן בן נדב (רוק) ישראל—חולון; מסיכה דינה בת חיים (רוקה) ישראל—אור יהודה.

דזאר רוני בן משה (רוק) ישראל חולון; לב נעמי־בטי בת שאול (רוקה) ישראל—מושב מגשימים.

פיחה שלמה בן קלמנס (רוק) ישראל—חולון; יעקובי רות בת יוסף (רוקה) ישראל—חולון.

רוזנברג משה בן אהרן (רוק) ישראל—חיפה; יוסטר־אורית בת אלימלך (רוקה) ישראל—חולון.

דזדן אלי בן יוסף (רוק) ישראל—אילת; לוי עדה בת סלומון (רוקה) ישראל—חולון.

דקל ירון בן גדעון (רוק) ישראל—ב״ב; אורן לילי בת עזרא (רוקה) ישראל—חולון.

סובידיה מנחם בן שלמה (רוק) ישראל—חולון; נמני סיגל־מתוקה בת שלום (רוקה) ישראל—חולון.

ישראלי יוסף בן אברהם (רוק) ישראל—זכרון יעקב; דוימו ורד בת רפאל (רוקה) ישראל—חולון.

זרמתי אהוד בן מרדכי (רוק) ישראל—חולון; עוקסי לימור בת בן־ציון (רוקה) ישראל—רחובות.

ססמן עדי בן בוריס (רוק) ישראל—ראשל״צ; ישראליאן אסתר בת דגאן (רוקה) אירן—חולון.

קנובל משה (מנטיק) בן ברקו (דוב) (רוק) פולין—חולון; ליידנר אודה בת דוד (רוקה) פולין—חולון.

קין גדעון בן מאיר (רוק) ישראל—חולון; להב גלית בת נתן (רוקה) ישראל—חולון.

המועצה הדתית — עפולה

אומנסקי זיו בן גרגורי (רוק) ישראל—רמת גן; סיבוני עירית אירן בת ז׳ק (רוקה) ישראל—דבורה.

שחכמן דוד בן ראובן (רוק) ישראל—כלפורניה; ווריך אורנה בת אבי (רוקה) ישראל—חיפה.

לוי ברעו בן עזרא (רוק) ישראל—סופה; גדיש רנית בת יוחאי (רוקה) ישראל—בית השיטה.

אלגרבלי חביב בן אליהו (רוק) מרוקו—גבעת המורה; באמאס בלהה בת ראובן (רוקה) ישראל—עפולה.

ניר ימתה בן צבוס (גרוש) ישראל—הזורע; לוין ענת פנינה בת צבי (גרושה) ישראל—הזורע.

אבשלום יצחק בן יעקב (רוק) מרוקו—גבעת המורה; בן דוד נוירלית שמחה (רוקה) ישראל—גבעת המורה.

אברג׳יל אליהו דוד (רוק) ישראל—מגדל העמק; לוי יפה בת כמוש (רוקה) ישראל—עפולה עלית.

לויט אליה בן יוסף (רוק) בריה״מ—מגדל העמק; פרץ ליזט בת משה (רוקה) מרוקו—גבעת המורה.

יעקובי אהרון בן יחזקאל (רוק) ישראל—קרית שמונה; אליהו גילי בת ג׳ורגי (רוקה) ישראל—עפולה.

צפירירי משה בן אהרן (רוק) ישראל—פתח תקוה; ליבנה חנה בת יצחק (רוקה) ישראל—כפר־סבא.

פלגנשטין חגי בן ראובן (רוק) ישראל—הסביבה; סיטי שמחה בת רחמים (רוקה) עירק—גבעת המורה.

אוסטרשיוסקי גודי בן חיים (רוק) ארגואי—פרוד; צליל פסקל בת רזה (רוקה) צרפת—פרוד.

ביטון שמעון בן דוד (רוק) ישראל—עפולה עלית; מסורי אידיס בת אסף (רוקה) ישראל—עפולה עלית.

קסלן פנחס בן יוסף (רוק) ישראל—עפולה; יוהר אסרת בת חגי (רוקה) ישראל—עפולה.

קולמן יוסף בן חיים (רוק) פולין—בית אלפא; סרור עינב צילה בת צבי (רוקה) ישראל—יזרעאל.

בן עמי אביטל בן ברוך (רוק); דליה לרנרמן משה בת יעקב (רוקה) ישראל—גיד עם.

המועצה הדתית — קרית מלאכי

אלמחליגו שלמה בן מרים (רוק) מרוקו—תל אביב; בקר אריאלה בת נילון (רוקה) ישראל—מושב אורות.

אנונו אשר בן שמואל (רוק) ישראל—קרית מלאכי; דהן תמר בת מסעוד (רוקה) ישראל—מושב ערצם.

חצרוני גיורא בן דוד (רוק) ישראל—קרית מלאכי; אבו צנת בת אלי (רוקה) ישראל—קרית מלאכי.

כהן בן ציון בן אמנון (רוק) רוסיה—קרית מלאכי; יונתנוב אירה בת יצחק (רוקה) רוסיה—קרית מלאכי.

בן סוב יאיר בן ראובן דיל (רוק) ישראל—תל אביב; שמר עדנה בת בן ימין (רוקה) ישראל—קרית מלאכי.

אוחנה שלמה בן נסים (רוק) ישראל—אשדוד; סגא איריס בת צבי (רוקה) ישראל—אביגדור.

לשכת הרבנות — בני ברק

יהודה בן אשר בוסתנאל (רוק) ישראל—הוד השרון; נרקיס בת יוסף חדד (רוקה) ישראל—בני־ברק.

מרדכי בן יחיא זנדני (גרוש) תימן—יונן; שושנה בת עואד בן אור (רוקה) תימן—בני־ברק.

אברהם בן שמעון קורש (רוק) ישראל—רחובות; מירב בת צבי בדטה (רוקה) ישראל—אשתאול.

הרבנות הראשית רחובות והסביבה

אלכסנדר בן אידל קורזונובה (רוק) ברה״מ—דימונה; איריס גירמן בת בנו ברנשטוק (גרושה) רחובות.

יונס בן חיים רוטברגר (אלמן) פולין—אור; נחמה בת אברהם ברדרדוביץ מירכוס (אלמנה) פולין—רחובות.

דוד בן יעקב מסאמי (רוק) תימן—רחובות; דיזה־חגית בת אלפרד שלי (רוקה) גילת.

שמואל בן צבי פרקש (רוק) רחובות; שמחה בת יוחנן לאליאן (רוקה) רחובות.

אולברם בן אלכסנדר מרקלר (אלמן) רומניה—נתניה; יהודית גרופר בת משה ברקוביץ (גרושה) רומניה—רחובות.

יהושע בן שמואל סרנגה (רוק) רחובות; יעל בת שמעון פלג (ארמורס) (גרושה) אורזית, רחובות.

ליאוניד בן ישראל ניסנבוים (גרוש) ברה״מ—רחובות; גלינה (גיטל) סניטקובסקיה בת נאום וגנמן (גרושה) ברה״מ—רחובות.

משה עודד בן יפרח ליזרוביץ (רוק) חיפה; לימור בת יעקב פרנגי (רוקה) חולון.

דוד בן זותני עסיה (גרוש) טנג׳יס—רמלה; רות בת חיים אילוז (רוקה) נס־ציונה.

הרבנות המקומית נצרת עילית

איידיק בן הרשקו לייב (רוק) רומניה—נצרת עלית; סופיה בת יוסף וקשטיין (רוקה) ישראל—נצרת עלית.

מנדי בן מרצל קופולוביץ (רוק) רומניה—נצרת עלית; כרים בת מגדל ביטר (רוקה) ישראל—נצרת עלית.

גורמי בן שלוה קוזאשבילי (רוק) גרוזיה—נצרת עלית; תאירה בת גרצל דוויטשווילי (רוקה) גרוזיה—קרית ביאליק.

המועצה הדתית האזורית לכיש

עשוש דוד בן דני (רוק) ישראל—תלמים; הדיאר יהודית בת נח (רוקה) ישראל—שרשרת.

המועצה הדתית — גבעתיים

גור חגי בן יוסף (אלמן) ישראל—גבעתיים; גנר מרים בת סעיד (רוקה) תימן—חולון.

הרב אריה זכריה
מושב יהחיב

חשש רחמים בן חיים (גרוש) ראש העין—ישראל; מסיקה רות בת משה (רוקה) פרדס חנה—ישראל.

לשכת הרבנות — בקעת הירדן
מושב ארגמן

שריר אהוד בן מנחם (רוק) ישראל—רמת־גן; בוקעי גיצה וקטוריה בת יחזקאל ישראל—ת״א.

הרבנות המקומית נצרת עילית

שמעון בן מכלוף דיין (רוק) ישראל—צפת; גיצה בת שאול פרץ (רוקה) ישראל—אביבים.

בבית הדין הרבני האזורי חיפה

ב״ה, כ״ב באדר א׳ תשמ״ו

הוגשו בפני בית הדין בקשות בתיקים המפורסים להלן:

תיק מס׳ שמו/4547
גב׳ צילה דוזר מ.ז. 056149941 תושבת חיפה מבקשת לאשר את נישואיה עם בעלה ניגו דוזר שהתקיימו ביום כ״ג אב תשמ״ב, בניו יורק ארה״ב.

תיק מס׳ שמו/4584
דוידיאן גבריאלה מ.ז. 1974250 מהרוק ציון כהן מ.ז. 1974286, מבקשים לאשר את נשואיהם שהתקיימו לפני 4 שנים בטהרן, פרס.

תיק מס׳ שמו/4751
הגב׳ מרים גירונן מ.ז. 6905598 תושבת נהריה מבקשת לאשר את נישואיה עם בעלה המנוח יעקב גירונן שהתקיימו בשנת 1954 ברומניה.

הרב רפאל פורדואנג
המזכיר הראשי

למסדרי קדושין בארץ

הרבנות הראשית לתל־אביב־יפו מבקשת להודיע לה אם מרגלית יצחקי ריטה ת.ז. 7408043 בעלת תעודת גירושין מס׳ 74405 מיום ד׳ טבת תשל״ט נרשמה אצלכם לנשואין. הנ״ל טוענת, כי תעודת הגירושין שלה אבדה.

למסדרי קדושין בארץ

הרבנות הראשית לתל־אביב־יפו מבקשת להודיע לה אם ברעם אברהם ת.ז. 5604261 בעל תעודת גירושין מס׳ 93303 מפתח תקוה מיום כ״א אדר״ב תשמ״ד נרשם אצלכם לנשואין. הנ״ל טוען, כי תעודת הגירושין שלו אבדה.

שערי חליפין במט״ח
בנק המזרחי המאוחד בע״מ

שערי קניה ומכירה של בנקנוטים והעברות במטבע־חוץ ליום 7.3.86, עד למחרת בשעה 12.30, לעסקות בדולרים עד לסך 1,000 דולר ובזוזר המטבעות עד שווי 500 דולר, והוא במפורט להלן:

יתוסף לשערים דלהלן יש לגבות עמלה בשיעור של 0.75%

המדינה	המטבע	יחי׳	שער קניה (שקים העברות)	שער מכירה (שקים העברות)	שער קניה (בנקנוטים)	שער מכירה (בנקנוטים)
ארה״ב	דולר	1	1.4708	1.4892	1.45	1.52
בריטניה	לי״ש	1	2.1345	2.1613	2.10	2.21
גרמניה	מרק	1	0.6571	0.6654	0.64	0.68
צרפת	פרנק	1	0.2139	0.2167	2.20	0.22
הולנד	גולדן	1	0.5830	0.5903	0.57	0.60
שווייץ	פרנק	1	0.7773	0.7871	0.76	0.80
שוודיה	כתר	1	0.2038	0.2064	* 0.19	* 0.21
נורווגיה	כתר	1	0.2066	0.2092	* 0.20	* 0.21
דנמרק	כתר	1	0.1778	0.1801	0.17	0.18
פינלנד	מרק	1	0.2887	0.2924	0.28	0.30
קנדה	דולר	1	1.0416	1.0547	1.01	1.08
אוסטרליה	דולר	1	1.0273	1.0402	0.97	1.07
דרא״פ	רנד	1	0.7376	0.7468	0.72	0.76
אוסטריה	שילינג	10	0.9344	0.9461	0.92	0.97
איטליה	לירה	1000	0.9779	0.99.02	** 0.92	** 1.01
יפן	ין	100	0.8230	0.8303	0.80	0.85

* רק לגבי בנקנוטים בערכים של עד 100 כתר
** רק לגבי בנקנוטים בערכים של עד 10,000 לירטות
לגבי בנקנוטים בערכים גבוהים יותר יש לקבל את השער המתאים לעסקות הנ״ל.

רדיו

קול המוסיקה

06.00 „שמע ישראל"; 06.02 צלילי בוקר; 07.07 בוקר טוב; 07.30 שחרית מוסיקלית; 09.30 קונצרט בוקר; 11.57 מגישים שיר; 12.05 כאוצר הסרטים; 13.00 קונצרט צהרים; 15.00 מילון מוסיקלי; 15.05 מוסיקה ויוזה; 16.00 קונצרט מנחה; 18.30 קונצרט בהקלטות התזמורת הסימפונית רשה״ש; 20.05 ערב טוב; 20.27 מגישים שיר; 20.30 באולמי הקונצרטים בעולם; 22.25 מילון מוסיקלי; 22.30 בן הבקורות; 23.00 דפי פסנתר.

רשת א׳

06.00 „שמע ישראל"; 06.02 שידורים לעולים; 07.30 היו שירים; 08.05 הוגה; 09.05 השיר לא תם; 09.30 מפגש; 10.30 רדיו קל; 11.05 רגע של עברית; 11.10 השידור החוזי לבתה״ס; 11.30 השכלה ודעת לכל; 12.05 אורח לשעה; 14.06 לבת ולבן ולכל המתעניין; 15.00 לילדים הגדולים; 15.25 הכדור עגול; 15.53 מאוצר הספרים — סקירה; 16.05 רדיו זכרים; 17.10 רגע של עברית; 17.12 מגישים שיר; 17.20 האוצר בבימה הפתוחה; 18.06 מנחת ערב; 18.47 פרקי היום בתנ״ך; 19.05 עיונים בפרשת השבוע; 19.30 שידורים לעולים; 22.05 קשר לילי.

רשת ב׳

06.00 „שמע ישראל", „מה טובו אהליך יעקב" וסיכום המשנה היומית; 06.12 התעמלות בוקר; 06.22 לחקלאי; 06.30 סקירת מאמרי המערכת של עיתוני הבוקר; 06.53 אור יקרות; 06.57 רגע של עברית; 07.00 הבוקר הזה; 08.05 ספר לשלום; 09.05 ביקור בית; 10.10 כל צבעי הרשת; 12.10 גל פתוח; 13.00 בחצי היום; 14.06 יש עניין; 15.10 רגעי קסם; 16.05 שירים ושיגורים; 17.10 יומן כלכלה; 17.30 על מספרים ואנשים; 18.06 שעה חופשית; 18.45 היום בספורט; 19.00 היום הזה; 19.35 דין ודברים; 20.05 בעקבות הזכרונות; 22.05 פינת הג׳אז; 22.58 רגע של עברית; 23.05 [illegible] את המסכון.

גלי צה״ל

05.45 פרקי אבות; 06.00 באופן כללי; 06.10 צלילי בוקר; 06.30 אוניברסיטה משודרת; 06.55 פינה חמה ללבבי; 07.07 שבע אפס שבע; 08.05 בוקר טוב ישראל; 09.05 נכון לעכשיו; 11.05 טעם של פעם; 12.05 להיות לתאבון; 13.05 בגנון ישראלי; 15.05 כה יש; 16.05 קו פתוח לשר הביטחון; 16.55 באופן כללי; 17.00 יומן גלי צה״ל; 17.30 משדר עד למי; 17.50 יומן ספורט; 18.05 שעה קלה על כלכלה; 19.05 רדיו, רדיו; 20.05 משלנו; 21.00 כבט להדשות; 21.30 אוניברסיטה משודרת; 22.05 על הדבש ועל הכיתאק; 23.05 קריאת כיוון; 23.50 צעד וחצי; 01.05 ציפורי לילה; 02.05 לא רוצים לישון; 06.05 צלילי בוקר.

טלוויזיה כללית

17.30 צליזה בארץ הפלאות!; 18.00 באוזור בירוך החבירבורים; 18.30 קיצור החדשות (ע.); 18.35 עניין; 19.30 חדשות (ע.); 18.35 ספורט; 20.00 כותרות כבס; 20.02 תהילה: ההתמודדות; 20.50 נקודת חן; 21.00 מבט לחדשות; 21.30 קרדיבים קרובים: היום יום־הולדת; 22.00 זה הזמן; 22.50 בולקן: שבוע בכל בהיר; 23.40 פסוקו של יום; הדשות.

טלוויזיה לימודית

08.15 אורחות (הסהדב); 08.40 בלי סודות; 09.00 אנגלית ה׳; 09.20 חשבון פשוט ד׳; 10.05 ארץ מולדת; 10.30 הנ״ל הרך — רגע עם דודלי; 11.00 ערבית מדוברת; 11.15 אנגלית ו׳; 11.30 מדעי הטבע ז׳־ח׳; 12.00 הליכוד — שניים אוחזין; 12.25 אנגלית ד׳; 12.45 צרפתית — העשרה; 13.00 אנגלית ח׳; 14.00 ילדים משכונת חיים; 14.20 סלעים ומינרלים; 14.30 הלווייתנים; 14.45 קורס ב־אנגלית; 15.00 קסם קסם; 15.25 בלי סודות; 15.50 כאה ציורים

מגן דוד

טלפון חירום 101: ירושלים, בית־שמש, תל־אביב, חיפה, נהריה, עכו, חדרה, הרצליה, כפר־סבא, נתניה, קרית־שמונה, צפת, ראשון לציון, באר־שבע, אופקים, דימונה, ערד, אילת.

ירושלים — טל׳ 523133, בית־שמש — 811288, תל־אביב — 460111, רמת־גן, גבעתיים, בני־ברק — 781111, פתח־תקוה — 9231112, קרית־אונו — 344442, חולון — 803133/4, בת־ים — 585555/6, חיפה — 512233/4, נהריה — 923333, עכו — 979333 — 912333, קרית־טבעון 931401, קרית־ביאליק — 721817, חדרה — 063-22333, הרצליה — 541333, כפר־סבא — 33222, טבריה — 067-90111, קרית־שמונה — 067-44334, בית־שאן — 065-8722, עפולה — 065-93333/4, חצור הגלילית — 067-36333, קצרין — 067-61333, נצרת עלית — 065-73333, מגדל־העמק — 065-4006, רחובות — 054-51333, אשדוד — 055-51332/3, אשקלון — 051-23323, לוד — 054-229133, רמלה — 054-221022, קרית־גת — 051-881333, קרית־מלאכי — 055-8233, ראשון־לציון — 942333, שדרות — 051-97074, באר־שבע — 057-78333, אופקים — 923022, נתיבות — 941033, דימונה — 59333, ערד — 957222, ירוחם — 80133, מצפה־רמון — 88333, אילת — 059-72333, צפת — 067-30333.

שערים יציגים

השערים היציגים ל־7 במרס — 1986:

מטבע	שער
דולר ארה״ב:	1.4801
לי״ש:	2.1458
מר״ג:	0.6619
פר״צ:	0.2152
פל״ה:	0.5860
פר״ש:	0.7814
כת״ש:	0.2052
כת״נ:	0.2082
כת״ד:	0.1791
מר״פ:	0.2904
דולר קנדי:	1.0493
דולר אוסטרלי:	1.0386
רנ״ד:	0.7430
פר״ב: (10)	0.3232
שיל. אוס׳: (10)	0.9430
לירה איטלקית: (1000)	0.9733
ין יפני: (100)	0.8237
פאונד אירי:	2.0009
פזטה ספרדית: (100)	1.0486
דינר ירדני:	4.1073
לירה לבנונית:	0.7590
לירה מצרית:	0.8622

בתי מרקחת

ירושלים: קופ״ח של ההסתדרות, מרפאת רוממה רח׳ הפ״ג 28 523191.

תל־אביב: בבלי, עזיאל 1 פנת מולדנו 10, 440552. אחוה, דיזנגוף 165, 224717.

פתח תקוה: פינסקר פינסקר 2 910505.

חולון: אסותא, טרומפלדור 4, 858197. עין יהב, עין יהב 4, 884854.

נתניה: המגן, שד׳ ויצמן 13, 22985.

חיפה: יבנה, אבן סינא 7, 672288.

בני־ברק, רמת־גן: קופ״ח כללית, המיתר 25, 782537.

* בברלין הוקמה השבוע, במסגרת תיירות בין־לאומית, עמותה שתפקידה לעודד תיירות לישראל. זוהי עמותה אשר חברים בה גורמי תיירות מגרמניה, שהתלכדו יחד כ־אגודת ידידות במסגרה לסייע לישראל. פרטים אלה מסר רפאל פרבר סמנכ״ל משרד התיירות.

בתי חולים

ירושלים: ביקור חולים (ילדים, א.א.א.ג.), הדסה עין כרם (פנימית, כירורגית, אורטופדית, עיניים), משגב לדך (נשים).

תל־אביב: רוקח (ילדים, איכילוב פנימית, כירורגית).

נתניה: לניאדו.

הצופה
עיתון יומי
HATZOFE
DAILY

המו״ל: הצופה בע״מ. העורך: משה אישון. מערכת ומנהלה: תל־אביב, רח׳ המסגר 66, טל׳: 336056. ת״ד 2045. חשבון בנק וזהב 441144 * סניף ירושלים: רח׳ בן־יהודה 3, ת״ד 1148, טל׳: 02—234910. בערב טלפון: — 02—639524 * סניף חיפה: רח׳ ארלוזורוב 1, טל׳ 04—663628 * דפוס העשור בע״מ תל־אביב.

אין המערכת אחראית לתוכן המודעות ולסגנון

مطابقة للأصل

הנהג שנדקר על ידי המחבלים: יותר אני לא עולה על מונית

מאת יצחק הירשזון
כתב הצופה בנגב

"יותר אני לא עולה על מונית" — כך סיכם אתמול נהג המונית בן ה־33 מאופקים, משה אבכסיס, את פגישתו הראשונה עם עתונאים, לאחר שהתאושש והועבר מהמחלקה לטיפול נמרץ של בית החולים "סורוקה" בבאר־שבע, שם אושפז ביום חמישי, לאחר שהותקף על ידי שני נוסעים ונדקר בגבו.

משה אבכסיס מחלים במהירות מפציעתו, לאחר שביום חמישי בלילה הגיע, בכוחות עצמו, לבית החולים, כשהוא פצוע והדם רב ניגר מהחזה. הרופאים איבחנו אצל הפצוע דקירות אחורית ואחת מהן, ה־מסוכנת יותר, הוגדרה כדקירה מש־פעת שפילחה את החזה והגיעה עד למרחק של סנטימטר אחד בלבד מ־לבו. אתמול הועבר למחלקה הכי־רורגית ולאחר שהתאושש שוחח עם בני משפחתו עם חוקרי המשטרה ועם עתונאים. הוא גם הורשה לרדת ממיטתו ולשבת בכורסה.

השעה היתה 19.30 לערך ביום חמישי, כשעברתי בחניית ליד מרכז "אורך" בבאר־שבע. שני צעירים צו־ביים סימנו לי לעצור ושאלו בכמה תעלה להם נסיעה לתחנת הדלק "עומרים". אמרתי להם שהמחיר הוא שלושה ש"ח והם נכנסו למונית. אחד התיישב במושב לידי והשני במושב האחורי. לפני הגעיה לתחנת "עומרים" כשמתא את הנוסע מאחור לשני: "איכשי... איכשי..." (קד... קד... — בערבית). הנוסע מאחור לפת את צווארי בידיו וה־חל להחנק אותי. הבני התחיל לד־קור אותי עם סכין בבטן ובחזה. התחלתי לבלום את המונית וכשע־צרתי אותה סופית — הם נמלטו מהמקום.

על אשר אירע לאחר מכן סיפר צור משה אבכסיס: בגרתי את דקירות הסכין, ניסיתי לעצור בידי את הדם שניגר מפצעי והתחלתי לסמן כאני זקוק לעזרה. כל כלי הרכב עברו על פני ואיש לא עצר. נכנסתי שוב למונית, התנעתי ובמאמצים מ־רובים הצלחתי לנהוג עד לבית־החולים בבאר־שבע.

בינתיים עצרה משטרת באר־שבע שלושה חשודים בתקיפתו של אבכסיס. שניים מהם כתושבי השטחים ועציר מהעיירה הבדואית תל שבע, בצפון לבאר־שבע.

החוקרים סבורים, שתקיפת נהג המונית נעשתה על רקע חבלני או לאומני.

"במבי" — רובוט חדיש לפירוק פצצות פותח במשטרה

"במבי", הקיפר החביב מאגדת הילדים, הוא כינויו של רובוט חדיש לפירוק פצצות, פרי פיתוח של משטרת ישראל, שהוצגו ביום אלה למערך ההנדסה של המשטרה.

הרובוט הוצג אתמול בפני כתבי המשטרה בירושלים. מימדיו קטנים ומכאן גם שמו. בין יתר תכונותיו — כושר טיפוס בכל מקום בזווית עד 30 מעלות, עלות נמוכה עד כדי מחצית ממחירי הרובוטים בחו"ל, קלות ונוחיות בהפעלה. במדיו הקטנים ובמשקלו הנמוך — 70 ק"ג בלבד — מאפשרים להכניסו גם בג'יפ ומכוניות מרכזים שבשגרות המשטרה, ואין צורך ברכב מיוחד כמהוג היום.

"במבי" פועל באמצעות מערכת טלויזיה אלחוטית במעגל סגור המאפשרת לחבלן המפעיל מתוך הניידת לראות את החפץ החשוד. לרובוט גם הורכבה מערכת קול ורובה ציד קצוץ־קנה להקיפת המטענים. הוא יכול לפעול שעה בכוח המצבר שלו. מהירותו של "במבי" 32 מטר לדקה והוא מסוגל להרים חפצים.

אגודת העיתונאים גינתה ה"מוסר" של נתן ברון

חבר בהנהלת רשות־השידור ובמשך שנתיים תוקף אותה

בעקבות מאמר של נתן ברון ב"הארץ" המותח ביקורת על הנ־הלת רשות השידור, שהוא עצמו חבר בה, גינתה אגודת העיתונ־אים בירושלים את מה שהיא מכ־נה "המוסר הציבורי המוזר של נתן ברון".

ברון הינו דירקטור בהנהלת רשות השידור מתיר לעצמו למתוח ביקו־רת פומבית על ההנהלה שהוא חבר בה ועל המוסד שהוא נמנה על מקבלי ההחלטות.

בהודעה נאמר עוד: אם במשך שנתיים לא התקבלה דעתו של ברון צריך להיות לו האומץ הציבורי ל־התפטר מתפקידו ואז היה כמובן חופשי להביע את דעתו בכל שימצא לנכון.

רווח של 27.5 מיליון ש"ח ל"בינלאומי" ב־1985

מאת סופרנו הכלכלי

הבנק הבינלאומי הראשון סיים את שנת 1985 ברווח נקי של 27.5 מיליון ש"ח, לעומת 24.9 מיליון ש"ח בשנת המאזן הק־ודמת.

עלייה של 10.7 אחוזים. התשואה נטו על ההון העצמי הגיעה ל־14.3 אחוז.

הבנק הבינלאומי הראשון הוא ה־ראשון מקרב הבנקים הגדולים שהפיץ את מאזנו בשנה ה־חולפת.

בהציגו את מאזן הבנק ציין הד מנכ"ל בינו צדיק, כי למרות הק־שיים הכלכליים במשק הצליח הבנק לשמור על רמת רווחיות נאה וזאת תודות למדיניות המבוססת על רווח־יות ובדאגות כלכלית תוך כדי תגר־בה מלאה על הינינים במשק. מ־מאזן הבנק עולה כי ההון העצמי של הבנק הגיע בסוף השנה ל־208 מיליון ש"ח. המאזן הסתכם ב־3378 מיליון ש"ח.

הרווח מפעולות רגילות לפני מס הסתכם ב־70 מיליון ש"ח, 8.4 פחות מאשר ב־1984.

נוכח המצב הכלכלי היתה הפר־שה מוגברת לחובות מסופקים — 12.5 מיליון דולר נוסף לכך יש גם הפרשות לקרן כללית.

צדיק אמר כי תוך שבועיים יוכ־רע למי למכור את הבנק, הנמצא כיום בבעלות חברת ההשקעות "ד־נות" שהועברה לכונס נכסים. יש מספר קונים פוטנציאליים ויבחר ה־קונה שיציע את המחיר הטוב ביו־תר השומר בקריטריונים שנקבעו ל־גבי העברת הבעלות על הבנק.

הכינוס ה־4 לתורה שבע"פ ב"איחוד שיבת ציון" — ביום ד'

מאת סופר "הצופה"

הכינוס האזורי הרביעי לתו־רה שבעל־פה, ייערך ביום רביעי, במרכז הקהילתי הד־תי — איחוד שיבת ציון, מ־טעם המועצה הדתית, עיריית תל־אביב ומוסד הרב קוק.

הכינוס יעסוק השנה בנושא "ה־שיים לאור ההלכה". ובמהלכו יש־מעו הרצאות ודברי ברכה מפי ד"ר יצחק רפאל יו"ר הנהלת מוסד הרב קוק, הרב שילה רפאל — חבר בית הדין הרבני האזורי בירושלים, ה־רב אפרים צמל, — רב המרכז ה־קהילתי, אב"ד חיים פרדס, הרב י.מ. לאו — רבה הראשי של נתניה, ו־הרב שמחה הכהן קוק, רבה הרא־שי של רחובות.

הכינוס שיחול בשעות אחר הצה־ריים ינוהל לחילופין על ידי הרב משה קצנלבוגן, מנהל מוסד הרב קוק ור' פנחס שינמן, ראש המו־עצה הדתית לתל־אביב־יפו.

חניכי "השומר הצעיר" נפגשו עם תלמידים דתיים

"ההיכרות עם העולם הדתי — מרתקת", אמרו ה"שמוצניקים"

כ־150 חברי השומר הצעיר מ־הכיבי "בקעת כינרות" עלו לירושלים למפגש היכרות עם מוסדות החינוך הדתיים במסגרת שבת העיון בנושא: "יחסים בין דתיים ללא דתיים".

בביקורם ב"מכון מאיר" נפגשו חניכי השומר הצעיר עם תלמידי ישיבת תורה "כולל", ישיבת ירו־שלים לצעירים, אולפנת צביה בכפר פינס, בנות ותלמידי "מכון מאיר".

לחניכי ה"שומר הצעיר" גילוה תצוות החינוכי ובסיום המפגש אמ־רו העדדים כי ההיכרות עם העולם הדתי היתה מרתקת למרות הבדלי הדעות. עשרות חניכי השומר הצ־עיר ישבו בבית המדרש ולמדו יחד בחברותא עם תלמידי הישיבה וה־דבר הותיר בם את רישומו.

דב ביגון מארגון הפגישה הביע את סיפוקו ואמר שיש להרבות בפ־גישות אלו דבר שיגרום לקרוב לב־בות וימנע מתחים מיותרים בעם.

ערב חגיגי ב"בר־אילן" לספרה של ד"ר איוון פרידמן

ערב חגיגי ייערך ביום רביעי הבא, א' אדר ב', באו־ניברסיטת "בר־אילן" לרגל הו־פעת ספרה של ד"ר איוון פרידמן, מהמחלקה להיסטוריה כלל־לית ...

ספרו של פטרוס ונרבליס מי ש־היה מראשי הנוצרים באירופה ערב מסע הצלב השני ב־1144 והיה התקפה נוצרית ראשונה חרי־פה וארסית נגד התלמוד היהודים הדבקים בו.

ההיסטוריונים רואים בספר ראשיתו של נגע שהביא 100 שנה לאחר מ־כן לשריפת התלמוד. פרט להתקפה על התלמוד כולל הספר תיאור של חיי היהודים בצרפת באותה תקופה כמו סיפורים על מלכים יהודים ש־התיימרו להיות המשך לבית דוד ועוד.

פרופ' אריה גראבויס מאוניברסי־טת חיפה ירצה במסגרת ערב זה על רעיון המליכה בכתבי פטרוס ונרבליס. פרופ' מרדכי ברויאר מ־אוני' "בר־אילן" ירצה על הפול־מוס הנוצרי־יהודי בימי הביניים.

אוניברסיטת בר־אילן
הפקולטה למדעי הרוח
המחלקה לתלמוד ולפילוסופיה — לשכת דיקן הסטודנטים
משתתפים באבלו הכבד של תלמידנו
בועז מדמון ומשפחתו
על פטירת אחיו
אמיר ז"ל
בנחמת ציון וירושלים תנוחמו
הסטודנטים והסגל

מחקר: ליקויים בטיפול בזקנים — במוסדות גריאטריים "טובים"

מדובר בליקויים בטיפול בראייה, שמיעה מערכת־הפה, השתן והבדידות

ליקויים באיכות הטיפול בזקנים בתחום הראייה, השמיעה, בריאות הפה, מערכת השתן והבדידות — התגלו אצל 75 אחוז מן הקשישים המטופלים במוסדות אלה גם במוסדות גריאטריים המוגדרים כטובים.

כך עולה ממחקר שנערך ע"י רחל פליישמן ואדריאן תומר ממכון ברוקדייל בירושלים, בעזרת פרופ' ארנולד רוזין, מנהל המחלקה הגריאטרית בבית החולים שערי צדק בבירה. המחקר הוצג ע"י החברה לרפואה גריאטרית, שהתקיים בסוף השבוע בשערי צדק.

המחקר עסק במדידה של איכות הטיפול בזקנים במוסדות לטיפול ממושך בארץ, שב־מהלכו נאספו נתונים על 136 קשישים מ־9 יחידות מוסדיות.

החוקרים מצאו, כי הגורמים הישירים ללי־קויים באיכות הטיפול הם אי־בהירות בנוהלים ממשילתיים לגבי האחריות המוסדית לאיכות החיים של הקשיש, מחסור בכוח אדם, נהלי ריקום לא ברורים, פיקוח לא מספיק ושיטת החזר תשלומים שאינה מעודדת שיפור באיכות הטיפול.

"ועדת שלושה" בראשות משה זנבר תבחן דו"ח גדיש על קופת־חולים

הוועדה המרכזת של ההסתד־רות קיימה אתמול דיון מבורשך בממצאי הו"ח הבדיקה שהגיש יעקב גדיש על קופת חולים ל־ראש הממשלה והחליטה להטיל על ועדה בת שלושה חברים לבחון את הדו"ח וההשלכות ה־אופרטיביות מדו"ח זה על מע־רכת הבריאות וקופת חולים של ההסתדרות.

מזכ"ל ההסתדרות ח"כ ישראל קי־סר שסיכם את הדיון בוועדה המרכ־זת, הודיע כי הוא אמור להציע ל־משה זנבר, לשעבר נגיד בנק־ישר־אל, לעמוד בראש "ועדת השלושה" ובנוסף אליו יכהנו בה כחברים דב פלג, יו"ר האגף לבטחון סוציאלי בהסתדרות ורופאי חיים דורון, יו"ר ההנהלה המרכזית של קופת־חולים.

החלטות נוספות שקיבלה בנדון הוועדה המרכזת ע"פ הצעת הסיכום של המזכ"ל קיסר להלן:

✱ ההסתדרות רואה בממשלה ובמ־דיניותה את האחראית העיקרית ל־הדרדרותה של מערכת הבריאות ו־הקשיים הכספיים שאליהם נקלעה קופת־חולים ומערכת הבריאות הממ־לכתית.

✱ ירידת השתתפות הממשלה בתק־ציב קופת־חולים, עד כדי 5.2% (39 מיליון דולר לשנה) מתקציב קו־פ"ח, היא בבחינת גיתוך ושערוריה שהרי בכך משתתפת הממשלה, ה־אחראית לבריאות העם, רק בסכום של 12 דולר לשנה לנפש (דולר א־חד לנפש לחדש) וכן הריבית ה־קוסרפלית שאינה מתקבלת על ה־דעת בשיעור של 95% ריבית ריא־לית לשנה, הם שני הגורמים המי־קריים לקשיים במימון תיפעולה של קופ"ח ולהכפלת החוב שלה — קר־בת הערה המרכזת ומציינת ש־עובדות אלה אכן באות לידי ביטוי בדו"ח של יעקב גדיש שנתמנה ע"י הממשלה לבחינת המצב בקופ"ח.

פדיון היצוא החקלאי עלה מ־75 ל־110 מיליון דולר לעומת אשתקד

החקלאים יקבלו תוספת של 25% בעד יצוא

מאת סופרנו הכלכלי

שנת יצור חקלאית טובה צפו־יה השנה והיום החקלאים יקבלו תוספת של כ־25 אחוז לעומת העונה הקודמת בעד היצוא ש־ביצעו.

במסיבת עתונאים מנה מנכ"ל מ־שרד החקלאות מאיר בן מאיר, ה־משמש גם כיו"ר חברת היצוא המש־שלתית "אגרקסקו" את הסיבות ל־התאוששות היצוא החקלאי: השי־פור במטבעות האירופאים, עליה בגבול ורידיה בהוצאות. בעיקר ב־מחירי ההובלה.

בסיכום מחצית עונת היצוא ה־חקלאי, במסיבת עתונאים בת"א א־מר בן מאיר כי התחזית האופטי־מית לגבי היצוא מתבססת על מח־צית הראשונה של העונה החקלאית והסימנים לגבי המחצית השניה של העונה. כבר בחמשת החודשים הרא־שונים של העונה היה גידול ניכר בפדיון היצוא החקלאי מ־75 מיל־יון דולר בתקופה המקבילה אשתקד ל־110 מיליון דולר.

"אגרקסקו" נערכה ונערכת למע־בר לשיטות שיווק חדשות עקב ה־גידול ההולך של המסחר בפירות ו־ירקות ברשתות השיווק הגדולות.

הוא ציין כי לחקלאים בגוש קטיף ובבקעת הירדן בשוק ובערבה אין אלטרנטיבה אחרת מאשר יצוא פי־רות וירקות.

מנכ"ל "אגרקסקו" ד"ר עמיהוד צי־ין את החשיבות של ההסתגלות ל־דרישות השוק החדשות.

מסיבה לסיום לימוד משנת הרמב"ם נערכה בפתח־תקווה

מפקד תחנת המשטרה השתתף במעמד

מאת משה לוי

אדמו"רים, רבנים, דיינים רא־שי הציבור הדתי, מפקד משטרת פתח תקוה השתתפו במוצאי שבת ויקהל במסיבת סיום המחזור ה־שני של לימוד "משנה תורה" להרמב"ם שנערך בסעודת מלוה מלכה באולם "גילי" בפתח תקוה. פתח את המעמד הרב צבי גרינ־וולד, הרב דוד חבזין מראשי חסידי חב"ד הביא את דברי האדמו"ר מ־ליובאוויטש.

חבר מועצת הרבנות הראשית ל־ישראל ראב"ד פתח תקוה, הרב משה מלכה הביא את ברכת הרבנות כן ברך רב בית הדין ישעיהו מ־שורר.

דרשו: הרב שמואל אונסדורפר — רב בית כנסת "צאנז", הרב אליהו בקשי דורון, רבה של חיפה נשא את ההרצאה המרכזית.

ראש המועצה הדתית בפתח תקוה שמואל וינברגר שוחח על פרשת השבוע.

הנערכים קיבלו שי חוברת "מבוא ללימוד הרמב"ם ותולדותיו" קטעים מספר "היד החזקה" וכן מיכל פלס־טיק קטן צם ודוקה.

תזמורת חסידי חב"ד אנשי פתח תקוה הנעימה את המעמד המרגש.

בתנועה

המזרחי — הפוהמ"ז בת"א

בשעה 5 בסניף דם המכבים 19 שעור במסכת גיטין מפי אהרון אה־רנברג.

בשעה 7.30—6.00 בבית הכנסת הפוהמ"ז אבן גבירול 195 שעור ב־תלמוד מס' בבא מציעא מפי יוסף טילס.

בביהכנ"ס סמאטס בשעה 12—11 שיעור בספר המדע לרמב"ם מפי מ. טרופר.

"אהבת חסד" נחמני 61 בשעה 7—6 בערב שעור בתנ"ך (תרי עשר) מפי מר מ. טרופר.

שוב התנכלויות לתחנות אוטובוסים בירושלים

אלמונים ניסו שוב אור ליום אתמול להצית תחנת אוטובוס בפינת הרחובות קרן־קיימת־אוסישקין, בשכונת שערי חסד בירושלים. להבה נגרם נזק קשה.

אתמול בצהרים לוכלכו בתרסיס שחור שתי תחנות ברחוב יפו, ליד בית החולים שערי צדק הישן. במ־קום זה כבר נשרפה בעבר התחנה.

אברהם נתן — נציג האוצר בלונדון

בהתאם לבקשת משרד האו־צר, אישרה הוועדה הבין־משר־דית למינויים בחוץ לארץ, את מינויו של אברהם נתן, כנציב שירות המדינה, כנציג האוצר בלונדון, החל מקיץ 1986.

בתקופת הביניים בין מועד סיום כהונתו כנציב ועד ליציאתו למקום כהונתו בחוץ לארץ, יסייע מר נתן למי שיתמנה כנציב השירות בכניסתו לתפקידו.

אגודת "אפרת" מעמידה הח"כים על חומרת מצב ההפלות

בעקבות הפירסום על ביצוע 20 אלף הפלות לשנה בארץ, פנתה אגודת "אפרת" במכתב לכל חברי הממשלה ולח"כים ו־העמידה אותם על חומרת המצב וההפקרות השוררת בכל הקשור לנושא ההפלות והשפעתה על רי־בוי המעשי של האוכלוסיה היה־הודית.

המכתב מצרף טבלה מפורטת ה־מראה על עליה תלויה בהפלות ב־שנים האחרונות למרות ביטול הס־עיף הסוציאלי לפני שש שנים.

מינויים חדשים בקרב גמלאי בנק "המזרחי"

מאת סופרנו בתל־אביב

באסיפה השנתית של גימלאי בנק המזרחי נבחרו שכחה פלמון ליו"ר מזכירות הארגון, הגב. שרה ברייס למזכירה, תביה גניזי — לגזבר ו־שמעון פרנקל — אחראי על הפעי־לות התרבותית. על ארגון גימלאי בנק המזרחי המאוחד נמנים כ־200 עובדים. הארגון מקיים פעילויות מ־גוונות בתחומי התרבות, החברה ו־כן יזום מיפגשים מקומיים וארציים.

באסיפה הגימלאים הובעה הערכה להנהלת בנק "המזרחי" המסייעת לפעילויות התרבות.

עלייה במאזן "אדנים" — הפסד מתואם ב־1985

מאת מרדכי זפט

ההפסד המתואם של בנק "אד־נים" ב־1985 הסתכם ב־97 אלף ש"ח לעומת רווח של 210 אלף ש"ח אשתקד.

יצויין כי המסים על ההכנסה ה־סתכמו ב־570 אלף ש"ח המהווים כ־130 אחוז מהרווח המתואם לעומת כ־74% אשתקד.

מאזן הבנק הגיע לכ־143 מיליון ש"ח לעומת כ־141 מיליון ש"ח אש־תקד עליה של אחוז. יתרת ההלוו־את הגיעה לכ־131 מיליון ש"ח גי־דול של 3 אחוזים. הרווח לפני מ־סים על ההכנסה הגיע ל־474 אלף ש"ח לעומת 795 אלף ש"ח אשת־קד.

בין הגורמים העיקריים להפסד ה־מתואם: שיעורי המס הגבוהים, אי־מתן הגנה מלאה על ההון, שחיקת תשלומי המקדמות כתוצאה מעליית המדד התלולה במחצית הראשונה של 1985, מסים כחיפל על מלאי, מס יסף ועוד.

ההון העצמי הסתכם בכ־3,9 מיל־יון ש"ח לעומת 3.9 מיליון ש"ח א־שתקד.

עיריית הרצליה
חוק התכנון והבניה התשכ"ה 1965
הועדה המקומית לתכנון ולבניה מרחב הרצליה
הודעה לפי סעיף 149 לחוק התכנון והבניה תשכ"ה — 1965

נמסרת בזה הודעה בהתאם לס־עיף 149 לחוק הנ"ל, כי לועדה המ־קומית לתכנון ולבניה מרחב הרצ־ליה הוגשה על ידי: שם טריג־חלדי כתובת: טשרניחובסקי 32 הרצליה. בקשה המתייחסת לקרקע שבמקום: טשרניחובסקי, שם הישוב הרצליה רחוב טשרניחובסקי מספר 22 גוש 6540 חלקה 40. ומהות הקלה לגבי הכותר באזור בו מבוקשת ההקלה האמורה, דהיינו: בקשה להקלה 6% מאחוזי בניה, דהיינו: 56% במקום 50% המותרים.

כל המעוניין יכול לעיין בבקשה הנ"ל במשרדי הועדה המקומית ב־רחוב סוקולוב 10 הרצליה בימים ובשעות שהמשרד האמור פתוח ל־קהל, וכל הרואה עצמו נפגע ע"י אישור הבקשה הנ"ל יוכל להגיש התנגדות מנומקת למשרדי הועדה המקומית האמור בכתובת הנ"ל תוך שבועיים מיום פרסום מודעה זו.

אלי לנדאו
יו"ר הועדה המקומית לתכנון ולבניה מרחב הרצליה

הועדה המקומית לתכנון ולבניה
גבעתיים
הודעה על־פי סעיף 149 ו־151 לחוק התכנון והבניה תשכ"ה — 1965

גוש 6168 חלקה 401 רח' גורדון 37א'. תיק בניה מס' 3155.

ניתנת בזה הודעה כי הוגשה לועדה המקומית לתכנון ולבניה בקשה להקמת בית מגורים בן 3 קומות בעל קומת עמודים מפולשת עם מק־לט על קרקעי. בדרך של הקלה (במ־קום מקלט תת קרקעי שאושר).

לכל מי שיש התנגדות מאיזו סי־בה שהיא לבקשה הנ"ל, יואיל ל־הגישה לועדה תוך המועד של 15 יום החל מיום הפרסום של ההודעה הזאת.

באם לא תתקבל כל התנגדות בת־קופה הנ"ל, תובא הבקשה לאישו־רה של הועדה.

יצחק ירדן
יו"ר הועדה המקומית לתכנון ולבניה גבעתיים
מרץ 1986

הועדה המקומית לתכנון ולבניה "מורדות הכרמל"
רח' שער פלמר 1, חיפה
טל. 668188, 664690
הודעה
(לפי סעיף 149 לחוק התכנון והבניה תשכ"ה—1965)

ניתנת בזה הודעה כי לוועדה המ־קומית לתכנון ולבניה מורדות הכ־רמל הוגשה על ידי רוזנבאום ישראל בקשה להקלה בגוש 11231 חלקה 85 ברחוב אילנית 11, נשר שם ומספר התכנית החלה על המקרקעין נשוא הבקשה: ג/143. מהות ההקלה: הקמת קומה נוספת (בחזן) בסטיה מת.ב.ע. החלה על האיזור במסגרת אחוזי הבניה המותרים.

ניתן לעיין בבקשה ללא כל תשלום במשרדי הועדה בשעות העבודה הרגילות. המעוניין להגיש התנגדות לבקשה לוועדה במכתב מנומק תוך 14 ימים מיום פרסום הודעה זו.

עובדיה שלמה
יו"ר הועדה המקומית לתכנון ולבניה "מורדות הכרמל"

בבית המשפט השלום
ברחוב ויצמן 1
פינת שאול המלך תל־אביב
תיק אזרחי 3362/85
הזמנה בפני דין מקוצר

אל מאיר אגודה שכתובתו באר־... 22 נס ציונה וכיום בלתי ידו־ע.

דע, כי התובע יאיר דר ע"י ב"כ ... שרים צה"ד מתל־אביב הגיש נגדך תובענה לפי פרק ט"ו לתק־נות סדרי הדין האזרחי, תשכ"ג—1963, לסכום כמפורש בכתב התביעה הנמצא בתיק הנ"ל על נס־פחיו.

אם יש בדעתך להתגונן, עליך לבקש בדרך המרצה רשות על כך מבית המשפט, תוך 30 ימים מ־יום פרסום הזמנה זו. הבקשה צריכה להיות נתמכת בתצהיר בו יפורש אם אתה מתכוון להגן נגד התובענה כולה או נגד חלק ממנה בלבד, ואם כן — נגד איזה חלק. עליך למסור לתובע הודעה על בקשה זו בצירוף העתק מן התצהיר.

אם בית המשפט לא יתן רשות להתגונן כאמור, הוא לתובע ה־זכות לקבל פסק דין בהתאם ל־כתב התביעה.

יום: 7.3.86
מזכיר ראשי

"ועד הפעולה" של מושבי הגליל וקו העימות ימליץ להפסיק השביתה

מזכירי תנועת המושבים: למנות ועדה קרואה לארגון הקניות

תסיסה ביישובי חבל תענך

ועד הפעולה של המושבים בגליל ובקו העימות בצפון, ה־משביתים זה כמה ימים, לרבות ילדי המושבים תלמידי בתיה"ס באיזור, החליט אתמול להמליץ בפני האסיפות הכלליות במושבים לבטל את השביתה לאל־תר ולהחזיר את התלמידים ל־מסלול הלימודים התקין בבתי־הספר — זאת בהיענות לפניית מזכ"ל ההסתדרות, ח"כ ישראל קיסר והוועדה המרכזת.

מזכירי תנועת המושבים אמרו אתמול, כי לדעתם יש למנות "וע־דה קרואה" לארגון הקניות של מושבי הגליל, בעקבות המשבר ש־פקד את הארגון.

המזכירים, גדליה גל ויוחנן דנ־אל, ציינו בישיבת מזכירות ה־תנועה, שהתכנסה בת"א, כי יש משבר אי־אמון בין חלק מהמוש־בים הנמנים על ארגון הקניות האזורי, ולכן יש להקים "ועדה קרואה", שתורכב מחברים מחוץ לאיזור. נוסף לכך יש צורך לר־תום את משרדי הממשלה לפתרון הבעיות.

הדוברים קראו לממשלה ולסוכ־נות למצוא לתושבי הגליל פת־רונות יסודיים לטווח ארוך, "תוך כדי טיפול בבעייה ולא בסימפטום".

להלן הסתייגו מתביעתו של ח"כ מרדכי בראון ואחרים ליטול מ־מושבים מדרום הארץ ומרכזו מכ־סות ביצים ועופות כדי להעבי־רם למושבי הגליל העליון שב־מצוקה. המדובר הוא ב־3,000 טו־נה פטימים, שערכם הכספי 4 מיל־יון דולר ו־150 מיליון ביצים, ש־ערכם 11 מיליון דולר.

"כשם שלא יעלה על הדעת ל־הפקיע מפעלים תעשייתיים במרכז הארץ ולהעבירם לגליל העליון, כך אי־אפשר להבוע מחקלאים לוותר על אמצעי הייצור שלהם, שנרכשו וטופחו בעמל רב במשך שנים רבות", אמרו הדוברים. לדעתם, פעולה כזו לא תושיע את מושבי הגליל, אך תמוטט משקים רבים בדרום הארץ, שמצבם הכלכלי קשה.

התסיסה שמקיימים מושבי קו העימות בצפון והגבלת המוס־דות לצעדים שנקטו חברי מושב זרעית ואחרים — עוררו תסיסה ומתח רב במושבי חבל תענך בעמק יזרעאל.

"גם אנו יכולים לרתק את שערי המושבים ולהשבית את ילדינו מלי־מודים" — אומרים במושבי החבל.

עשרות מושבי חבל תענך, בהם מתגוררות כ־600 משפחות ובהן כ־3000 נפש, חייבים כיום לארגון מו־שבי הצפון ולבנקים השונים כ־15 מיליון דולר, העלולים להכפיל את עצמם עד סוף השנה בשל ריבית ריאלית של 60 עד 70 אחוזים. אמ־צעי הייצור של רשות המתיישבים דלים ביותר ולדבריהם רוב הקרק־עות נגרעות ב"עלקתה", בשל ניצול יתר במשך השנים. רק לחלק קטן מהמשקים יש כיום ענפי תצר כמו רפת, דיר, לולים לפיטום או מטי־לות, וגם ענפים אלה אינם מאפש־רים קיום הוגן למשפחות.

הערב — עצרת ידידי מוסדות מדרשיית "נעם"

הערב בשעה 8.30 תערך ב־"היכל התרבות" בתל־אביב, ה־עצרת השנתית ה־31 של ידידי מוסדות מדרשיית "נעם". הנואם המרכזי בעצרת יהיה האלוף אהוד ברק, אלוף פיקוד המרכז.

את דבר המדרשיה יביא ישראל סדן, מנכ"לה ומייסדה של המדרש־יה.

בתכנית האמנותית יופיעו: מקה־לת תלמידי "מדרשית נעם" וקרית "יעקב הרצוג" עם תזמורת משטרת ישראל, בניצוחו של מנשה לברן, האמנים סוביה צפיר ומני פאר ב־מערכונים "בא להכיר ממשלת יש־ראל מקיר אל קיר", רביעיית קולה, הזמר ג'ו עמר והחזן הראשי של צ־ה"ל אריה בראון.

הכנסות העצרת קודש להחזקתם של מוסדות המדרשיה: מדרשית נעם פרדס־חנה, קריה יעקב הרצוג כפר־סבא ובית המדרש הגבוה "באות יע־קב" בכפר־סבא. מפאת המצוקה ה־כספית הפוקדת את מוסדות המדר־שיה נעשו מאמצים עליונים ע"י פ־עילי ועד ההורים וחוג הידידים ל־ביים עצרה מירבית באמצעות האי־רוע.

בראש ועד ההורים עומד יצחק דוכן, משנה למנכ"ל בנק המזרחי המאוחד בע"מ, בראש ועדת העצרת — עשהאל גולדמן. מרכזת ועדת ה־עצרת הינה הגב' חנה ספרן, עוזר ראשי למנכ"ל מוסדות המדרשיה.

הקהל מתבקש להיות באולם עד 8.15 בערב. כל הכרטיסים אזלו.

אישים ומוסדות

— רבנים, חברים ופקידים בכירים של הנהלת הסוכנות היהודית, חברי המרכז העולמי של המזרחי והפו־עה"מ, פעילי המפד"ל, מורים ומחנ־כים, נכחו בהכנסתם בבריתו של א־אברהם את תאומיהם — ילדיהם של שולמית ומנחם סובולסקי, יאיר ומתן, נכדיהם של יהודה ותמר דוד־מינץ, ביום שישי באולם "כילאתי" בירושלים.

הרבנים הראשיים הגר"א שפירא והגרמ"א אליהו כובדו בסנדקאות. ה־שר ד"ר יוסף בורג התכבד בברי־כות.

יום עיון אזורי לקראת השמיטה — מחר בכפר פינס

במושב כפר־פינס יתקיים יום עיון אזורי תורני בנושא "לקראת השמיטה", בשיתוף ועדת השמי־טה שליד הרבנות הראשית, ו־אחריו ייערך ערב הערכה והוק־רה לרב המקומי, הרב א. הלל גולדברג, במלאת חצי יובל שנים לפעולתו והוצאת ספרו "הארץ ו־מצוותיה".

יום העיון וערב ההערכה מתקיי־מים מטעם המחלקה לעניינים דתיים וועדת השמיטה באיגוד המושבים של "הפועל המזרחי" ומושב כפר פינס. יום העיון יפתח בבית הכנ־סת של המושב בשעה 1.30 בצה־רים. אחרי דברי פתיחה של עודד יפת, ראש המחלקה לעניינים דת־יים, ישמעו הרצאות תורניות ש־לושה רבנים חברי ועדת השמיטה: הרב אלחנן בן־נון, רב היישוב שי־לה, על "מטעים וגינות נוי", הרב יחזקאל דאום, רב היישוב רמת מג־שימים, על "גידולי שדה וירקות", הרב יעקב אריאל, רבו של כפר מי־מון וראש ישיבת "ימית" על "פר־חים וחממות". אחרי תפילת מנחה ירצה הרב הלל גולדברג, רבו של כפר־פינס ויו"ר ועדת השמיטה, על "היתר מכירה ושמיטה בזמן הזה".

בשעות הערב תתקיים בבית העם מסיבת הערכה הוקרה לרב הלל גולדברג. דברי הערכה וברכה יש־מיעו הרב יוסף גליקסברג, רבה ה־ראשי של גבעתיים וחבר מועצת ה־רבנות הראשית, חיים נדיבי, מזכ"ל איגוד המושבים של הפוהמ"ז, ואלי־הו רוסשטיין, חבר המושב ומייס־דיו הראשונים. הרב גולדברג ישיב למברכיו. ילדי המושב יופיעו ב־פרקי קריאה ותזמורת חסידית תנ־עים את הערב.

חינוך לחיי משפחה במוקד יום עיון לתלמידות י"ב ב"נווה שרה הרצוג"

במסגרת לימודי הנושא "חי־נוך לחיי משפחה", נערך יום עיון לבנות כיתות י"ב בבית ה־ספר התיכון המקצועי הדתי "נווה שרה הרצוג" בבני־ברק.

ביום העיון שנערך במועצה הדתית בתל אביב השתתפו כ־85 ב־נות.

פתח את יום העיון שלמה בוק־אי — ממלא מקום ראש המועצה הדתית. שדיבר על פעולותיה של ה־מועצה הדתית בתל אביב.

הרב יהודה לנדא מנהל מחלקת הנישואין ורב בית כנסת "רמה" ב־צפון תל אביב עמד על משמעות חיי הנישואין לאור ההלכה ועל ה־חשיבות בבחירת בן זוג מתאים.

הרב משה מ"א רבה של יד אליהו הרצה על ערך הקדושה והטהרה ב־חיי בני זוג.

הרב מיכאל ארליך מנהל מחלקת השמירה קדושה במועצה הדתית ה־רצה על הצנעה.

את יום העיון אירגנה הרבנית ה־כהנה אסתר ישראלוף — ה־רבנות בנושאים ארו בביה ספרן.

הסתדרות הפועל המזרחי
ארגון הגימלאים
עקב סגירת בית ההחלמה של קופת־חולים בטבעון
החברים שנרשמו לנופש פסח בבית ההבראה הנ"ל יועברו לבית החלמה של קופת־חולים בכפר החורש
הודעות מפורטות בנדון נשלחו לחברים בדואר.

רננות
המכון למוסיקה יהודית
ת.ד. 7167 ירושלים
משרד החינוך והתרבות
האגף לתרבות תורנית | המרכז לשילוב מורשת יהדות המזרח
שמחים להודיע
כי יצא לאור בסדרת "ושננתם לבניך"
החלק השלישי:
מגילת אסתר
מאת: יהודה קדרי
יועץ מדעי: אביגדור הרצוג
קלטות וחוברות ללימוד עצמי של נעימות טעמי המקרא בנוסחים אלה:
אשכנז מזרח־אירופה א"י — מדגים: א' הרצוג
מרוקו קזבלנקה — מדגים: נ' רעוה
ספרד ירושלים — מדגים: ע' ברנע
תימן צנעא — מדגים: מ' זהב
כמו כן ניתן לרכוש את יתר חלקי הסדרה: תורה והפטרה ב"רננות" — המכון למוסיקה יהודית, ת.ד. 7167, ירושלים, טלפון 02־248761, בנין היכל שלמה.

הסתדרות הפועל המזרחי — סניף תל־אביב
אחד העם 108 — טלפון: 204175־6־7
קורס ליועצי גמלאים
באחד העם 108, באולם הישיבות
ביום שלישי ל' אדר א' (11.3.86)
9.00—10.30 מר שלמה שועלי, מנהל המחלקה בביטוח לאומי
הנושא: ביטוח לאומי. חובות וזכויות
10.45—12.00 מר אברהם פרסלר, חבר הנהלת קרנות הגמל
הנושא: קרנות הגמל ובתי אבות
ביום שלישי ז' אדר ב' (18.3.86)
ד"ר צנדוף — בית חולים איכילוב: מנע למחלות קשישים
מר א. סגל: זכויות הקשישים בקופ"ח
וח"א. גואלמן, יו"ר המחלקה לאגוד המקצועי: גמלאי לגמלאי ועזרה הדדית

בית הדין הרבני האזורי חיפה

הוגשה בפני בית הדין בקשות ל־יתן צווי ירושה בתיקים המפורסמים להלן. כל התובע טובת הנאה או ה־מעונין בעזבון שאת הבקשות מ־תייחסת אליו ורוצה להתנגד לה, יבוא לבית הדין וימסור טענותיו תוך 15 יום מיום הפרסום של הזמנה זו, שאם לא כן בית הדין יתן צו כטוב בעיניו.

תיק תשמ"ו/1819 — בענין ירושת המנוחה בלימה דרור בדיאר ז"ל שנפטרה בחדרה ביום י"ט אדר ב' תשמ"ד 23.3.84. המבקשים: בתה חנה שדה.

תיק תשמ"ו/3728 — בענין ירושת המנוח מרדכי גרס־טן ז"ל שנפטר בחיפה ביום כ"ו אלול תשמ"ג 4.9.83 והמנוחה הדסה גר־סטן ז"ל שנפטרה בחיפה ביום כ"ב סיון תש"ל 27.6.70. המבקש: בנם מאיר גרסטן.

תיק תשמ"ו/3750 — בענין ירושת המנוח משה כהן ז"ל שנפטר בחיפה ביום כ' טבת תשמ"ו 1.1.86. המבקשת: אשתו שמחה כהן.

תיק תשמ"ו/4139 — בענין ירושת המנוח סולומון לוי ז"ל שנפטר בקרית ים ביום כ"ב ש־בט תשמ"ו 1.2.86. המבקש: בנו דוד לוי.

תיק תשמ"ו/4250 — בענין ירושת המנוח אברהם ויזל ז"ל שנפטר בחיפה ביום י"ב שבט תשמ"ו 31.1.86. המבקשה: אשתו יהודית ויזל.

תיק תשמ"ו/4267 — בענין ירושת המנוח פליק גורכו־בר ז"ל שנפטר בפרדס חנה ביום י"א חשון תשמ"ו 26.10.85. המבקשת: אשתו מינה גורכובר.

תיק תשמ"ו/4277 — בענין ירושת המנוחה לאה כלכוד ז"ל שנפטרה בחיפה ביום כ"ז כסלו תשמ"ו 9.12.85. המבקשת: בתו ירדנה לוק.

תיק תשמ"ו/4278 — בענין ירושת המנוח אברהם קר־רוסמן ז"ל שנפטר בחיפה ביום ד' טבת תשמ"ו 19.12.85. המבקשת: אשתו יפה קרוסמן.

תיק תשמ"ו/4280 — בענין ירושת המנוח משה מרקו־ביץ ז"ל שנפטר בחיפה ביום כ"ג טבת תשמ"ו 4.1.86. המבקשת: אשתו אסתר מרקוביץ.

תיק תשמ"ו/4281 — בענין ירושת המנוחה פני סמ־קין ז"ל שנפטרה בחיפה ביום י"ד שבט תשמ"ו 24.1.86. המבקש: בעלה אברהם סמקין.

תיק תשמ"ו/4291 — בענין ירושת המנוחה סופיה בל־נק ז"ל שנפטרה בחיפה ביום ח' ש־בט תשכ"ט 20.1.69. המבקש: בעלה הרמן בלנק.

תיק תשמ"ו/4299 — בענין ירושת המנוחה יוליה קריסי ז"ל שנפטרה בחיפה ביום י"ג כסלו תשמ"ו 26.11.85. המבקש: בעלה דוד קריסי.

תיק תשמ"ו/4404 — בענין ירושת המנוח נחום טישלר ז"ל שנפטר בחיפה ביום כ"ו בטבת תשמ"ו 7.1.86. המבקשת: אשתו רחל טישלר.

תיק תשמ"ו/4410 — בענין ירושת המנוחה ציפה לונו־ביסקי ז"ל שנפטרה בחיפה ביום י"ז באב תשמ"ד 15.8.84. המבקש: בנה מיכאל לונוביסקי.

תיק תשמ"ו/4440 — בענין ירושת המנוחה אדלה מי־נצר ז"ל שנפטרה בחיפה ביום י"ג בטבת תשמ"ו 24.12.85. המבקש: בנה צבי מינצר.

תיק תשמ"ו/4458 — בענין ירושת המנוח שלמה בניבי־ין ז"ל שנפטר בחיפה ביום י"ד בטבת תשל"ח 24.12.77. המבקש: בני אליהו בניבין.

תיק תשמ"ו/4460 — בענין ירושת המנוח מאיר בר צלי ז"ל שנפטר בחיפה ביום י"ז כסלו תשמ"ו 29.11.85. המבקש: בני אליהו בר צלי.

תיק תשמ"ו/4477 — בענין ירושת המנוחה דבה דבוש ז"ל שנפטרה בפרדס חנה ביום י"ב באלול תשל"ה 12.8.75. המבקשת: בת אחותה שרה מאש־...

תיק תשמ"ו/4482 — בענין ירושת המנוח אידל סט־רולוביץ ז"ל שנפטר בחיפה ביום כ"ב בכסלו תשמ"ה 16.12.84 והמנו־חה סיבה סטרולוביץ ז"ל שנפטרה בחיפה ביום י"ב ניסן תשמ"ה 4.4.85. המבקשת: בתם מטילדה קרפוס.

תיק תשמ"ו/4514 — בענין ירושת המנוח יחזקאל פר־קש ז"ל שנפטר בחיפה ביום כ"ז בתמוז תשמ"ה 14.7.85 והמנוחה פייגה פרקש ז"ל שנפטרה בחיפה ב־יום ז' בשבט תשמ"ו 17.1.86. המבקש: בנם יעקב פרקש.

תיק תשמ"ו/4548 — בענין ירושת המנוח מאיר לוי ז"ל שנפטר בעפולה ביום ו' באלול תשמ"ב 29.8.82 והמנוחה רינה לוי ז"ל שנפטרה בעפולה ביום כ"ח ב־ניסן תשמ"ו 27.4.86. המבקש: בנם יוסף לוי.

תיק תשמ"ו/4572 — בענין ירושת המנוחה מאסה סי־מיון ז"ל שנפטרה בחיפה ביום ל' בסיון תשל"ב 12.6.72. המבקש: בנה יעקב סימיון.

תיק תשמ"ו/4599 — בענין ירושת המנוחה מרים ביטון ז"ל שנפטרה בנהריה ביום י"ד ב־שבט תשמ"ה 5.2.85. המבקש: אביה דוד ביטון.

תיק תשמ"ו/4614 — בענין ירושת המנוח נסים אמיר ז"ל שנפטר בחיפה ביום י' בתמוז תשכ"ה 10.7.65 והמנוחה יפה אמיר ז"ל שנפטרה בחיפה ביום ח' באדר תשמ"ב 3.3.82. המבקש: בנם מאיר אמיר

הרב רפאל מודיעאנו
המזכיר הראשי